

UNIVERSIDAD NACIONAL AUTÓNOMA DE MÉXICO
COORDINACIÓN DE HUMANIDADES
PROGRAMA UNIVERSITARIO DE ESTUDIOS DE GÉNERO

INFORME DE ACTIVIDADES

1999

DRA. GRACIELA HIERRO PÉREZCASTRO

DIRECTORA

Junio del 2000

CONTENIDO

Introducción	3
Estructura del PUEG	4
Planta académica y administrativa	6
Investigación y apoyo a la investigación	8
Formación y recursos humanos	10
Vinculación e intercambio académico	13
Extensión académica y difusión	16
Soporte a las actividades académicas	19
Consideraciones finales	25
Anexo 1. Organigrama del PUEG	26
Anexo 2. PUEG. Organización 1999	27
Anexo 3. Investigación y apoyo a la investigación	31
Anexo 4. Formación de recursos humanos	40
Anexo 5. Vinculación e intercambio académico	54
Anexo 6. Extensión académica y difusión	64

INTRODUCCIÓN

En este Informe de Actividades de 1999 quisiera hacer una breve consideración acerca de la manera en que vivimos en el PUEG la tremenda crisis que afectó a la UNAM a partir del estallamiento de la huelga estudiantil. Considero que este movimiento, al margen de las posturas de cada persona, fue, sin duda, impactante para la vida académica de la colectividad universitaria y la sociedad en su conjunto. Este hecho no solo afectó las tareas sustantivas de la Universidad sino que obligó a la resignificación de la identidad para todos cuantos participamos dentro de ella como personal académico, administrativo y al estudiantado en su conjunto, aun a aquellos que sin ser parte de su comunidad se vieron afectados ante la suspensión del beneficio de los bienes intelectuales y culturales que siempre ha caracterizado a nuestra *Alma Mater*.

El PUEG, en este contexto, no fue la excepción, sin embargo, a lo largo de los 10 meses que duró el conflicto universitario llevó a buen fin la mayoría de sus actividades de investigación, formación de recursos humanos, extensión académica y difusión. Cuanto pudo lo hizo dentro de las instalaciones que había recibido apenas unos meses antes, y cuando fue necesario tuvimos una sede alterna gracias a la generosidad de la licenciada Elsa Margarita Ramírez Leyva, directora del Centro Universitario de Investigaciones Bibliotecológicas, a quien deseo agradecer nuevamente todo su apoyo.

Muchas de nuestras tareas se realizaron de manera parcial y no pudimos alcanzar el total de las metas trazadas. Sin embargo, las condiciones mismas de reto en las que nos encontramos, llevaron a la apertura de nuevos espacios de trabajo y a la realización del mismo buscando alternativas llenas de creatividad. Todas las personas que formamos parte del PUEG nunca perdimos el espíritu de compromiso y esfuerzo que han caracterizado a nuestro Programa. Creo que de ello podrán tener ustedes conocimiento al escuchar el informe de las acciones desarrolladas por el personal que colaboró en el PUEG durante 1999.

ESTRUCTURA DEL PUEG

El Programa Universitario de Estudios de Género (PUEG) es una entidad académica adscrita a la Coordinación de Humanidades, que desde su fundación, por acuerdo del rector del 9 de abril de 1992, ha tenido como misión incorporar la perspectiva de género en las diferentes actividades sustantivas y en todas las áreas del conocimiento que se desarrollan dentro de la Universidad Nacional Autónoma de México. Para ello busca identificar, coordinar, realizar y promover actividades académicas, dentro y fuera de la Universidad, que consoliden dicha perspectiva y eleven el nivel teórico-conceptual de los trabajos que en la materia desarrolla el personal académico de la UNAM, a fin de contribuir a la construcción del conocimiento desde una perspectiva más amplia al incorporar la dimensión de género.

Con el objetivo de lograr su misión, se ha buscado que el PUEG tenga una estructura flexible que permita establecer un contacto permanente con las entidades universitarias en las que se desarrollan actividades académicas —de investigación, docencia, extensión y difusión— desde la perspectiva de género.

Para ello, esta Instancia se encuentra organizada en dos niveles, uno interno, que le permite realizar las tareas de gestión, planeación, coordinación y administración de recursos, compuesto, durante 1999, por la Dirección, dos Secretarías Académicas, una Secretaría de Planeación, el Centro de Información y Documentación, los Departamentos de Publicaciones y Cómputo y la Delegación Administrativa. Un segundo nivel, que podríamos denominar externo, está constituido por las Coordinaciones de Área a las que haremos referencia más adelante (véase Anexo 1).

Asimismo, el PUEG cuenta con el valioso apoyo de tres Comités, uno de Investigación, otro Editorial y, un tercero, de Bibliotecas, integrados por personalidades de reconocida trayectoria en el campo de los estudios de género dentro de la UNAM y de otras entidades, cuya función básica es brindar asesoría para la definición de criterios y cuestiones de carácter académico, en materia de adquisiciones bibliohemerográficas y de publicaciones (ver Anexo 2).

Para el cumplimiento de sus propósitos académicos, el Programa está organizado en siete líneas de trabajo, mismas que se estructuran, con fines operativos, en once coordinaciones de área, las que se pueden apreciar en el siguiente cuadro:

Cuadro 1
Programa Universitario de Estudios de Género
Líneas de trabajo y coordinaciones académicas de área. 1999

Líneas de trabajo	Coordinaciones de área
I Población y salud	1. Salud reproductiva
II. Estado, derecho y participación social	2. Ciudadanía y democracia
III. Sexualidades	3. Diversidad sexual 4. Educación sexual
IV. Cultura y educación	5. Educación 6. Ciencia y tecnología 7. Cultura
V. Trabajo y medio ambiente	8. Fuerza de trabajo y economía 9. Medio ambiente
VI. Subjetividad e identidad	10. Masculinidad
VII. Cuestiones teórico-metodológicas	11. Sensibilización en género

Las Coordinaciones Académicas de Área permiten establecer el vínculo entre el PUEG y las tareas de investigación y docencia. Dichas coordinaciones son las responsables de enlazar al personal académico que realiza trabajos sobre género en cada una de aquellas con la estructura central del Programa. Prácticamente la totalidad de las coordinaciones recae en el personal académico de carrera —investigadoras y profesoras/es adscritos a sus propias entidades académicas.

PLANTA ACADÉMICA Y ADMINISTRATIVA

Durante 1999, el PUEG estuvo integrado internamente por un total de 30 personas, tres de ellas son académicas comisionadas que realizan actividades directivas (la directora, y las secretarías académicas, quienes realizan simultáneamente la labor de coordinadoras de área); cuatro personas encargadas de jefaturas administrativas, doce de brindar asistencia académica a las coordinaciones, una asistente administrativa y 10 personas con nombramientos secretariales y de apoyo.

A dicha cifra deben sumarse las 10 Coordinaciones Académicas de Área, lo cual nos da un total de 40 casos, distribuidos de la forma que muestra la tabla 1:

Tabla 1
Programa Universitario de Estudios de Género
Personal académico y administrativo. 1999

Tipo de nombramiento y función	Número de casos	%
Académicas con función directiva	3	7.5
Administrativos con función directiva	4	10
Asistentes académicos	12	30
Asistente administrativo	1	2.5
Secretariales y de apoyo	10	25
Coordinaciones académicas	10	25
Totales	40	100

De este personal, 13 tienen nombramientos académicos con adscripción a escuelas, facultades y centros, cuatro son becarios, nueve cobran por honorarios, dos tienen plaza de técnicos académicos, siete nombramiento de confianza y cinco de base.

Como se ha mencionado, la planta académica encargada de las Coordinaciones de Área y de las tareas de dirección académica está compuesta por un total de 13 personas, 10

adscritas a Facultades y Escuelas y tres a Centros de Investigación. Las Facultades y Escuelas de donde provienen son Filosofía y Letras, Psicología, Ciencias Políticas y Sociales, Economía, Estudios Profesionales Zaragoza y la Escuela Nacional de Estudios Profesionales Iztacala; y de los Centros de Estudios sobre la Universidad, Regional de Investigaciones Multidisciplinarias y de Investigaciones Interdisciplinarias en Ciencias y Humanidades. En cuanto al perfil de la planta académica, de acuerdo con su nombramiento, tres son profesoras/es de asignatura y 10 de tiempo completo —siete son profesoras y tres investigadoras—(gráfica 1).

Gráfica 1
Programa Universitario de Estudios de Género
Adscripción y nombramientos de la planta académica. 1999

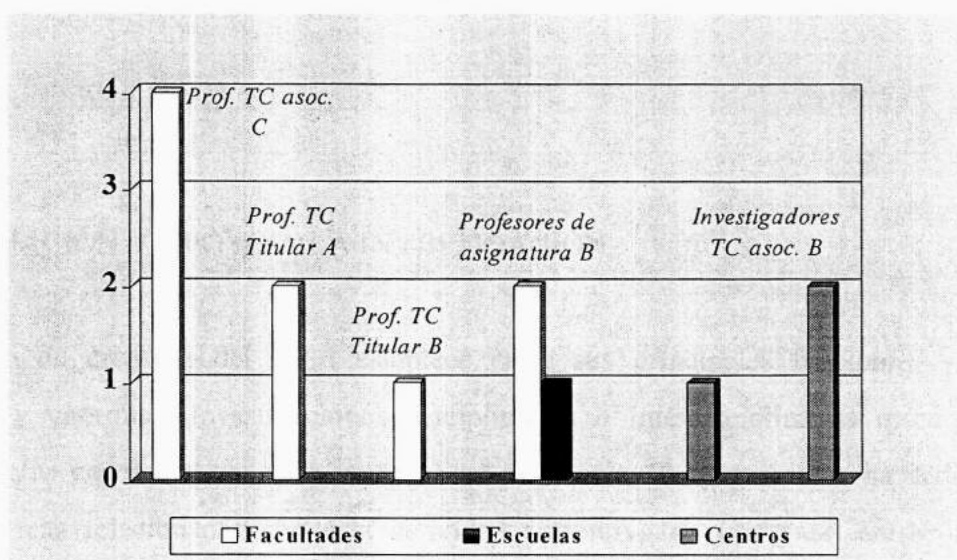

En cuanto a escolaridad, 31% —cuatro casos— tiene doctorado, 46% —seis casos— maestría y 23% —tres casos— cuenta con estudios de maestría. Además, dos coordinadoras son candidatas al grado de doctorado (gráfica 2).

Gráfica 2
Programa Universitario de Estudios de Género
Escolaridad de la planta académica. 1999

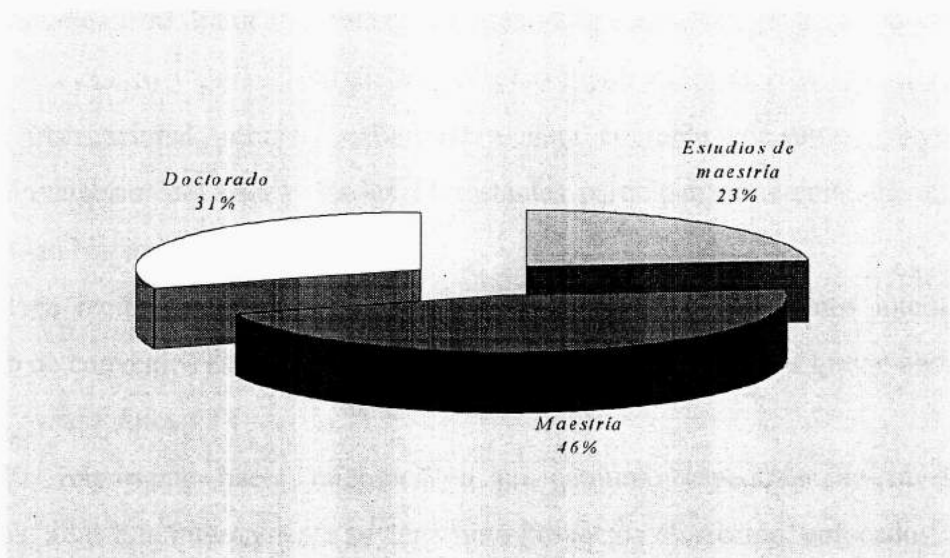

INVESTIGACIÓN Y APOYO A LA INVESTIGACIÓN

El acuerdo de creación del PUEG establece entre sus principales funciones "realizar, promover y coordinar investigaciones disciplinarias o interdisciplinarias orientadas al estudio de los géneros";¹ así, a lo largo de su existencia, el Programa se ha dedicado a diversas tareas relacionadas con esta actividad sustantiva de la UNAM; entre otras, la elaboración de inventarios de investigaciones desde el enfoque de género en los diversos campos del conocimiento que se cultivan en la Institución, la vinculación entre investigadoras/es de diferentes entidades universitarias y extrauniversitarias y la difusión de resultados de investigación con el objetivo de transformar los procesos de construcción del

¹ "Acuerdo de Creación del Programa Universitario de Estudios de Género (PUEG)", en *Gaceta UNAM*. 9 de abril de 1992, p. 16.

conocimiento e incidir en la implantación de políticas y decisiones enfocadas a la transformación social y a la equidad entre los géneros.

Durante el año al que hace referencia este informe, en las diversas Coordinaciones Académicas de Área del Programa se realizaron un total de 13 investigaciones en las siete líneas temáticas de trabajo antes enunciadas. De este total, a lo largo de 1999 se concluyeron cuatro y se encuentran con diverso grado de avance 9. Una de ellas es de carácter internacional, otra se realiza de manera conjunta con otras instituciones de educación superior del país² y en las 11 restantes participan otras entidades de la propia Universidad Nacional.

Tres recibieron financiamiento externo de diversos organismos internacionales,³ producto de convenios establecidos y de la relevancia de las temáticas que se abordan en las mismas. (véase Anexo 3).

Es importante hacer referencia a un conjunto específico de investigaciones aplicadas, a las que internamente se denomina Proyectos de Acción, enfocados, entre otras actividades, a la creación de redes de especialistas del país y del extranjero para iniciar procesos de comunicación, intercambio y vinculación permanentes, y a la participación especializada del PUEG en el diseño de políticas públicas o a acciones de consolidación e inserción dentro de diversas dependencias universitarias y sociales, a través de modelos desarrollados de manera interna por el Programa, tal es el caso del proyecto SexUNAM. Durante 1999 se impulsaron desde el Programa tres de estos proyectos de acción. En ellos participaron diversas dependencias de la propia Universidad, organismos públicos y Organizaciones No Gubernamentales tanto de México como de carácter internacional (Anexo 3).

Además de las actividades a las que ya se ha aludido, se ha buscado apoyar el desarrollo de la investigación, constituyendo espacios de discusión, intercambio, análisis crítico y asesoría entre el personal académico de la Universidad que desarrolla

² Una de ellas con la Universidad Autónoma Metropolitana-Iztapalapa y otra con la Universidad de Quintana Roo.

³ Por la Universidad de Gotemburgo y la Fundación Wenner-Gren, por la Fundación MacArthur y UNIFEM y por la Fundación Ford.

investigación desde la perspectiva de género. Destaca en este sentido la realización, durante 1999, del Primer Coloquio de Investigación: Mujeres en Cargos de Dirección y Ámbito Laboral, organizado con otras entidades académicas y no gubernamentales. Igualmente, a lo largo del año, se realizaron 10 seminarios de investigación, mismos que permitieron llevar a cabo, de manera paralela, procesos de formación de recursos humanos a nivel de posgrado, cuyo interés se orienta a la realización de investigación desde este enfoque (Anexo 3).

Una de las tareas que en materia de intercambio y exposición de avances de investigación se vio interrumpida por la paralización de actividades en la UNAM fue el Coloquio Anual de Estudios de Género, mismo que se había venido llevando a cabo ininterrumpidamente desde hacía ocho años. A pesar de haber lanzado la convocatoria respectiva y recibido y dictaminado diversos trabajos, la incertidumbre que se vivió, particularmente en los últimos meses del año pasado, durante los cuales se llevaría a cabo este evento, impidieron su realización. Sin embargo, se ha retomado con particular interés y con un enfoque renovado la organización para el presente año.

FORMACIÓN DE RECURSOS HUMANOS

De manera simultánea con las tareas de apoyo a la investigación, el PUEG se ha preocupado permanentemente por la formación de recursos humanos, partiendo del supuesto de que la educación es uno de los mecanismos por excelencia para incorporar la perspectiva de género en las políticas y programas públicos, así como en las acciones cotidianas de la población en nuestro país. Para ello se ha colaborado con diversas entidades universitarias y con organizaciones académicas, gubernamentales y no gubernamentales, tanto de la Zona Metropolitana como de otros estados de la República, en las cuales ha participado en tareas de sensibilización, capacitación y formación de recursos humanos en diferentes modalidades y niveles educativos.

Durante 1999, el personal académico del Programa participó en 24 actividades de formación de recursos humanos, que abarcaron cursillos, cursos, talleres y seminarios.

Algunas de estas actividades fueron de carácter interno para capacitar y actualizar a las personas responsables de las coordinaciones y la asistencia académica del Programa. Otras se realizaron en convenio con entidades y dependencias universitarias, tales como la Facultad de Filosofía y Letras, la Escuela Nacional de Estudios Profesionales Iztacala y la Dirección General de Servicios Médicos. Un grupo de tareas docentes se enfocó al trabajo con entidades académicas y organismos gubernamentales del Distrito Federal, como la Escuela Nacional de Antropología e Historia y el Instituto Nacional de Salud Pública. Por último, pueden mencionarse las tareas de formación de recursos humanos llevadas a cabo en diversos estados de la República, que abarcan el mayor número de casos. En la tabla que aparece a continuación puede observarse la distribución de estas acciones de acuerdo con la modalidad didáctica empleada y el lugar en el que se llevaron a cabo.

Gráfica 3
Programa Universitario de Estudios de Género
Formación de recursos humanos. 1999

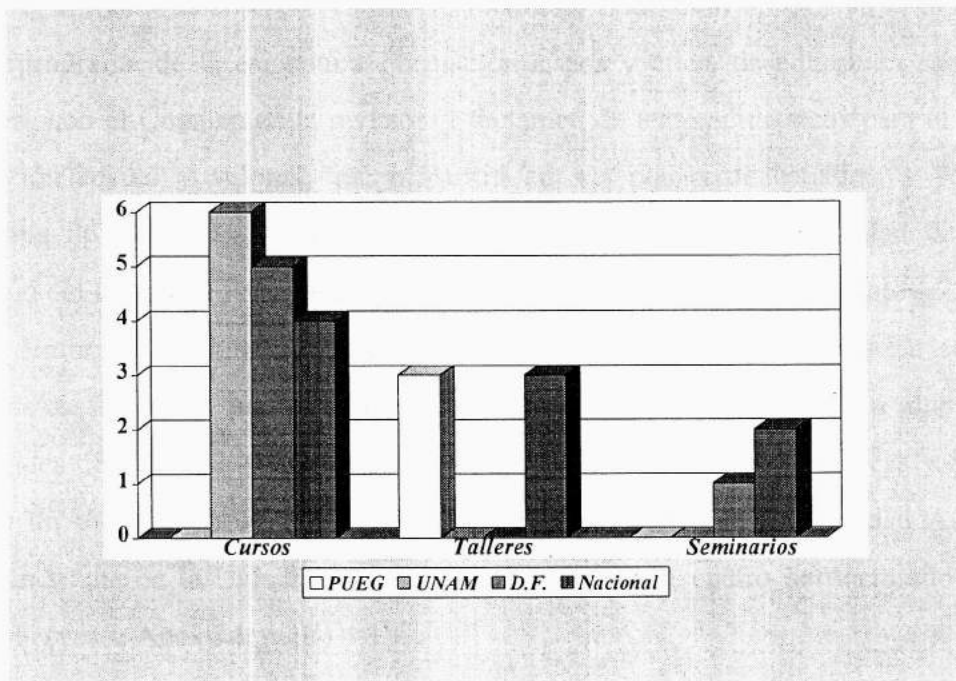

De acuerdo con el tipo de organizaciones con las que se colaboró, 13 de estas acciones de formación se realizaron a solicitud de otras instituciones educativas, cinco en organismos gubernamentales y tres en Organizaciones No Gubernamentales (véase Anexo 4, punto 4.1.).

Como parte del rubro formación de recursos humanos se llevaron a cabo otras tareas además de las señaladas, algunas de ellas relacionadas con el diseño y la evaluación de programas académicos. Destaca la planeación del Diplomado en Estudios sobre Diversidad Sexual, organizado por el PUEG conjuntamente con organismos públicos y no gubernamentales, que dio inicio en enero de este año. Asimismo, se ha colaborado en la estructuración de los programas de Maestría en Estudios de Población y Doctorado en Investigaciones Sociales, dentro de los estudios de posgrado interinstitucionales de la UNAM. La Escuela Nacional de Estudios Profesionales Acatlán solicitó asesoría para elaborar el Programa Género y Economía, que se impartirá en la Licenciatura en Economía, en tanto que la Universidad Autónoma Metropolitana-Iztapalapa pidió apoyo para diseñar su Diplomado de Género y Trabajo (véase Anexo 4, punto 4.2.).

Igualmente se colaboró con la Secretaría de Educación Pública en la evaluación del nuevo programa de la asignatura Formación cívica y ética, de educación secundaria; se colaboró con el Conalep en la revisión y dictamen de textos didácticos para el curso-taller Educación sexual y valores, que impartirá en sus planes de estudios, y se evaluó el programa de asignatura Género y salud reproductiva de la Universidad de Panamá a solicitud del Fondo de Población de Naciones Unidas (véase Anexo 4, punto 4.2.).

Entre las actividades de este apartado, está la referida a asesoría académica a alumnas/os y para la preparación de tesis. Durante 1999 se asesoró a alumnos de las Facultades de Filosofía y Letras, Psicología, Medicina y Ciencias Políticas y Sociales. Se dirigió un total de nueve tesis, siete de la UNAM, una de la Universidad Autónoma de Yucatán y una de la Universidad de Varsovia. De éstas, cuatro de doctorado y cinco de maestría (véase Anexo 4, punto 4.3.).

Finalmente, varias académicas del Programa Universitario de Estudios de Género elaboraron diversos materiales didácticos que incluyen textos, antologías, manuales, guías,

paquetes didácticos y videos para apoyar la impartición de cursos informativos y de capacitación, talleres y diplomados (Anexo 4, punto 4.4.).

VINCULACIÓN E INTERCAMBIO ACADÉMICO

Función muy destacada dentro del PUEG es la relacionada con el establecimiento de vínculos con diversas instancias de índole académica, política y social que propician el fortalecimiento y la incorporación de la perspectiva de género tanto en las instituciones como en los individuos. Con esa finalidad, nuestro Programa guarda una estrecha relación con entidades y dependencias de la propia UNAM; con otras instituciones académicas del país y del extranjero; con dependencias gubernamentales y órganos legislativos; con la sociedad civil, particularmente a través de organismos no gubernamentales, y con agencias de financiamiento internacional y organismos multilaterales (ver Anexo 5).

Diagrama 1
Programa Universitario de Estudios de Género
Relaciones de vinculación e intercambio académico

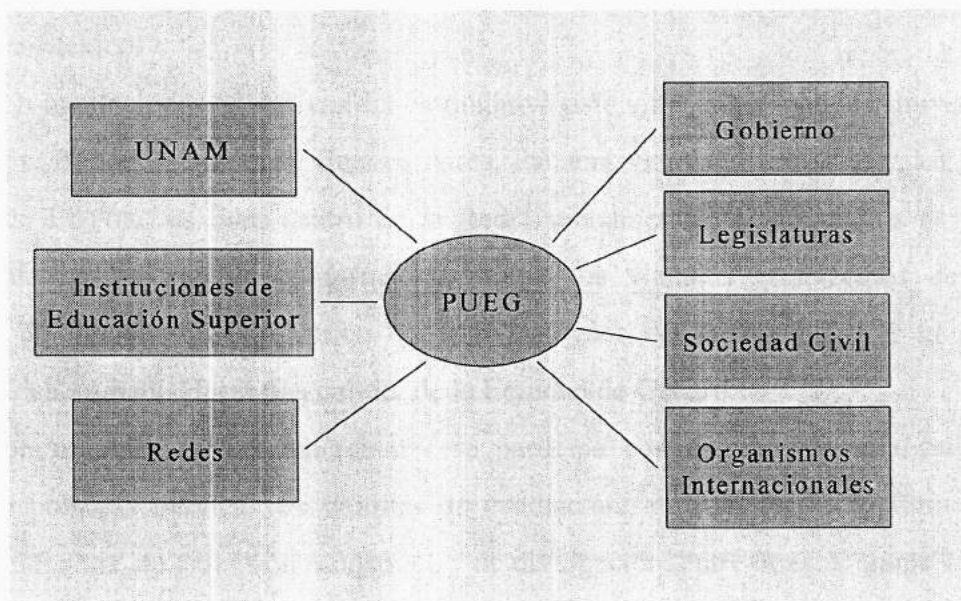

Las tareas que se realizan abarcan una amplia gama y destacan la asesoría especializada, el intercambio académico y de información, el apoyo institucional, la participación en comités de evaluación, de diseño de políticas públicas y la colaboración en proyectos de investigación, entre otras.

Durante 1999 el PUEG mantuvo una estrecha relación académica con escuelas, facultades y centros de la UNAM en los que están adscritos sus coordinadoras/es, además de con al menos ocho facultades, tres escuelas, cuatro institutos, dos colegios y diversas dependencias de la estructura universitaria (Dirección General de Servicios Médicos, Dirección General de Publicaciones y Fomento Editorial y Dirección General de Actividades Cinematográficas, por ejemplo).

Igualmente, el Programa se ha relacionado con diversas instituciones de educación superior de los estados de la República que cuentan con programas, áreas especializadas o proyectos enfocados al estudio del género. Entre éstas se encuentran, al menos, 26 universidades y cuatro colegios. Los rubros básicos de colaboración estuvieron centrados en la asesoría para la constitución de centros y programas, en actividades de formación y en el desarrollo de proyectos de investigación. El PUEG ha jugado un papel central en la constitución de alrededor de 30 centros y programas en instituciones educativas de la República. El intercambio continuo con éstos ha llevado al establecimientos de la Red Nacional de Centros y Programas de Estudios de Género en instituciones de educación superior en México.

Con instituciones educativas del extranjero existe vinculación con las Universidades de Londres, Berkeley, Harvard, Buenos Aires, Panamá, Santiago de Chile y La Habana, entre otras. El PUEG es líder dentro de la Red Latinoamericana de Estudios de Género, actualmente en proceso de conformación. Entre los vínculos establecidos destaca el convenio de intercambio académico con universidades del Reino Unido y el Consejo Británico denominado Hacia una cultura de la Equidad de Género.

Con organismos gubernamentales se participa con asesoría especializada en el diseño de políticas públicas, en comités de evaluación, en actividades de formación de recursos humanos, de extensión académica y de divulgación, entre otras. Durante 1999, por ejemplo, se colaboró con la Asamblea Legislativa del Distrito Federal, las Cámaras de

Diputados y de Senadores, los Congresos de Guanajuato, Oaxaca y Querétaro y los gobiernos del Distrito Federal y del estado de Morelos; asimismo, se trabajó con los Consejos Nacionales de Ciencia y Tecnología, de Población y de la Mujer, y con diversas Secretarías de Estado, entre ellas la SEP, Semarnap, Gobernación, Relaciones Exteriores, Trabajo y Previsión Social y Salud.

Uno de los campos de mayor participación del PUEG en los últimos años es el de la asesoría y colaboración con Organismos No Gubernamentales en diversos campos de interés: diversidad sexual, salud reproductiva, educación, equidad entre géneros, trabajo y medio ambiente, por mencionar sólo algunos. Se colabora lo mismo con ONG del país que del extranjero.

El personal académico del PUEG participa como experto en organismos multilaterales, tales como la OIT, la OPS y UNESCO, UNICEF, UNIFEM y UNFPA, de la ONU.

Destaca, en materia de vinculación, el apoyo económico que el Programa ha recibido por diversos organismos y agencias de financiamiento internacionales para la realización de proyectos de investigación y de acción. Entre éstos se encuentran el Consejo Británico y las Fundaciones Ford y MacArthur. Puede señalarse que el PUEG ha mantenido estos nexos gracias al desempeño y a la responsabilidad demostrada en el logro de metas acordadas y en la transparente rendición de cuentas en materia económica ante estas instancias (gráfica 4).

Gráfica 4

**Programa Universitario de Estudios de Género
Vinculación e intercambio académico. 1999**

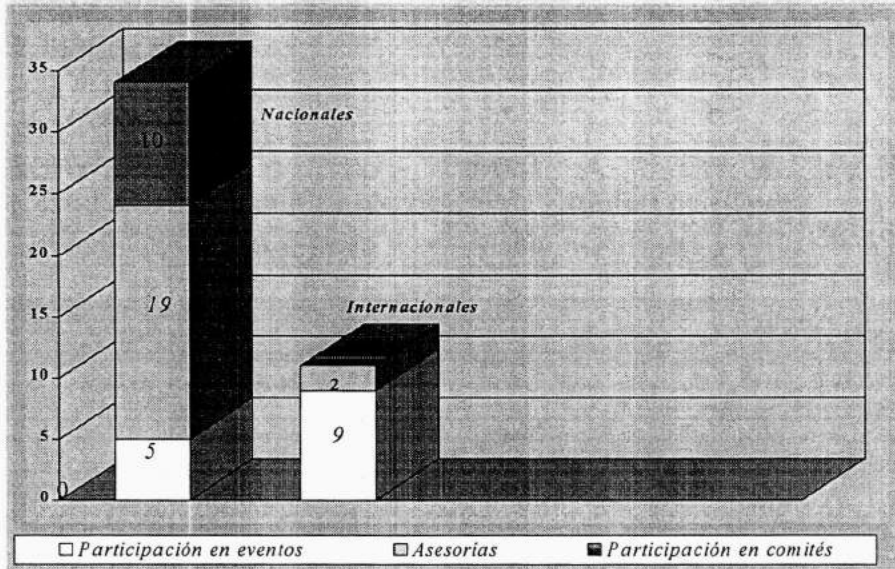

EXTENSIÓN ACADÉMICA Y DIFUSIÓN

Las actividades de extensión y de difusión, son instrumentos fundamentales que el PUEG utiliza para promover la perspectiva de género en diferentes ámbitos del quehacer social. A pesar de la crítica situación por la que atravesó la Universidad durante 1999, el Programa realizó un importante número y variedad de acciones de divulgación. La organización de eventos académicos es una de ellas, ya que su valor radica en brindar espacios para la discusión e intercambio de experiencias. Participó en 13 actividades que incluyeron la organización de coloquios, seminarios, simposios, reuniones, presentación de libros y materiales didácticos, además de la coordinación de páginas electrónicas, entre otros.

En este mismo sentido, académicas y académicos del PUEG actuaron como ponentes y conferencistas dentro de la UNAM, en otras instituciones de educación superior, ante organismos gubernamentales y ONG. Asimismo, participaron en comités editoriales como jurados especialistas y en programas de radio y televisión en los que se dieron a conocer los

servicios de proyectos como SexUNAM o se discutieron temáticas de vanguardia e interés dentro de los estudios de género (ver Anexo 6).

De manera sintética en la tabla que aparece a continuación se puede apreciar el tipo y nivel de participación desarrollado por las académicas del PUEG en materia de extensión académica y difusión en 1999.

Tabla 2
Programa Universitario de Estudios de Género
Participación en eventos de extensión académica y difusión. 1999

Actividad	Tipo	Número	Totales
Organización de eventos	Coloquios	3	14
	Seminarios	1	
	Simposios	1	
	Conferencias y reuniones	2	
	Presentación de libros y materiales didácticos	3	
	Otros	4	
Participación como ponentes y conferencistas	En entidades académicas	33	49
	En organismos gubernamentales	10	
	En organismos no gubernamentales	5	
	En organismos internacionales	1	
Participación en eventos de difusión	Programas de radio	3	10
	Programas de TV	6	
	Entrevistas	1	
Participación en comités editoriales		4	4
Totales			77

En el rubro referido a participación con ponencias y conferencias, vale la pena señalar que nueve de estas actividades se desarrollaron en la UNAM, 20 dentro del Distrito

Federal y 20 en distintos estados de la República. Si a esta tarea le sumamos la referida a participación en medios de comunicación, puede observarse el interés suscitado por los estudios de género entre un amplio sector de la población.

Gráfica 5
Programa Universitario de Estudios de Género
Ponencias y conferencias. 1999

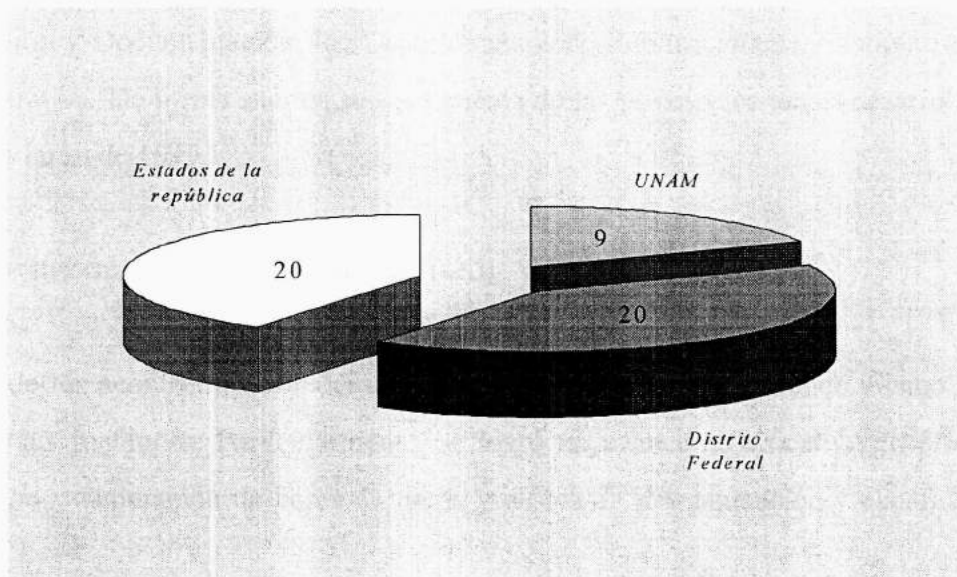

Por último, haremos referencia en este apartado a las publicaciones que, además de las realizadas por el PUEG y de las que se hablará líneas adelante, ha realizado la planta académica. Durante 1999 se publicaron dos capítulos de libro y tres artículos. Se encuentran en prensa tres artículos, y en proceso de dictamen un libro, 12 reportes de investigación y siete artículos, resultado de los proyectos y seminarios de investigación desarrollados en las Coordinaciones de Área.

SOPORTE A LAS ACTIVIDADES ACADÉMICAS

Dentro de la estructura interna del PUEG han sido piezas claves para el apoyo a las actividades académicas de investigación, formación de recursos humanos, vinculación e intercambio y extensión de las que se ha dado cuenta hasta este punto, el Centro de Información y Documentación, los Departamentos de Publicaciones y Cómputo y el Área Administrativa. De forma sucinta se dará cuenta de las principales tareas desarrolladas por éstos a lo largo de 1999.

Centro de Información y Documentación (CID)

A pesar de los acontecimientos del año pasado, el CID continuó llevando a cabo la mayor parte de sus funciones. Particularmente, se logró un avance significativo en procesos de unificación y depuración de bases de datos y en los de reorganización y clasificación del acervo.

Como resultado de ello, se separaron convenientemente las secciones de libros, revistas y el área documental. De esta manera, con el apoyo de la Dirección General de Bibliotecas, el CID administra la base de datos monográfica Aleph-PUEG-Libros, con 2,539 registros (que incluye solamente libros), en tanto que internamente desarrolla y actualiza la base de datos documental Info-PUEG-Documentos, que contaba a fines de 1999 con 4,000 registros. Asimismo se diseñaron dos nuevas bases de datos, la de adquisiciones y la de revistas, cuyo fin radica en el control automatizado de las nuevas adquisiciones y en facilitar la consulta de las revistas a través de sus tablas de contenido.

En 1999 ingresaron al CID 1,528 materiales documentales, 1,067 por concepto de donación y 461 por compra; en lo que respecta a libros se adquirió un total de 607, de los que 219 ingresaron por donación y 388 por compra; en materia de publicaciones seriadas se realizó la suscripción a 16 títulos de revistas, lo que permitió recibir un total de 504

fascículos que incluyen los que ingresaron al Centro por concepto de donación y canje. La colección se completó con dos bases de datos en CD-ROM y ocho videos.

Gráfica 6
Programa Universitario de Estudios de Género
Adquisiciones del CID. 1999

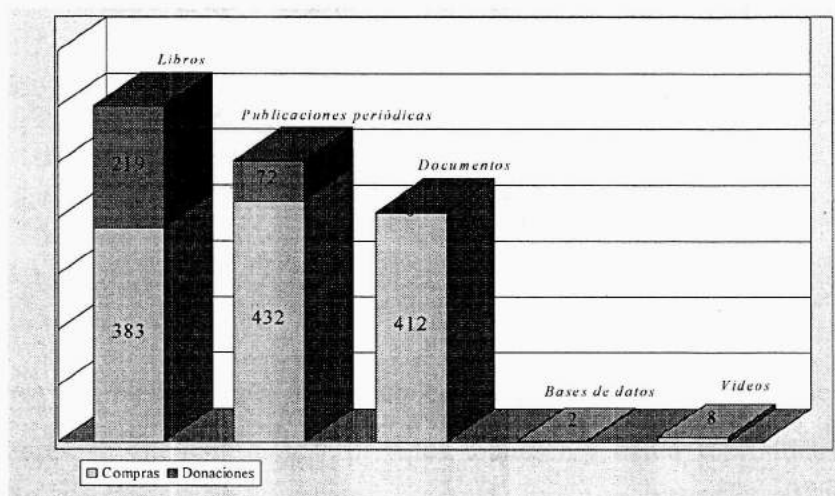

Durante 1999 la atención a usuarias/os disminuyó 28% con respecto al total del año 1998; es decir, de 1,079 consultas realizadas en este último periodo, en 1999 se tuvieron un total de 776. Las razones son atribuibles al paro de actividades, no obstante hubo una consulta de 3,032 obras.

Por otra parte, si hacemos referencia al perfil de las/os usuarias/os, que consultaron el acervo, 81.4% fueron mujeres y 18.6% hombres; el nivel de estudios del 58.5 fue de licenciatura, seguido por usuarias/os con posgrado, equivalente a 40.5%, en tanto que el restante 1% contaba con estudios de bachillerato. El mayor número de usuarias/os, 96%, provino de instituciones académicas, del sector gobierno 1%, y de otras instituciones y de ONG el 3% restante. De la UNAM acudieron prioritariamente usuarias/os de escuelas y facultades y del propio PUEG, seguidas, por orden decreciente de consultas, por personal de centros, planteles del bachillerato, institutos y direcciones.

Diagrama 2
Programa Universitario de Estudios de Género
Perfil de Usuaris/os del CID. 1999

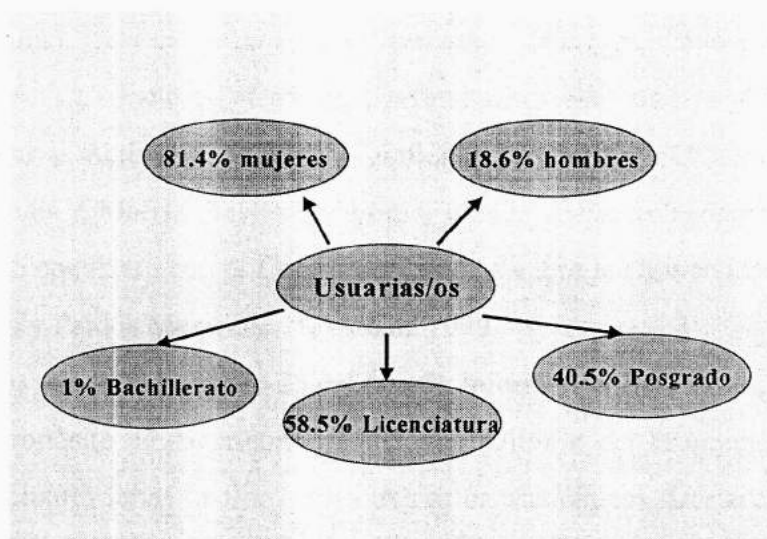

Destaca también el tipo de temas consultados con mayor frecuencia; entre los primeros lugares se encuentran los referidos a mujer y salud reproductiva, sexualidad, masculinidad, educación y género, mujer y trabajo, violencia, género e identidad, entre los más importantes.

Publicaciones

Con el objetivo de promover la reflexión teórica y apoyar la docencia en el campo de los estudios de género, el PUEG publica, con el apoyo de su Comité Editorial, traducciones de textos básicos, reportes de investigación y antologías temáticas. El Departamento de Publicaciones se encarga de coordinar las actividades de producción editorial, difusión y comercialización de los textos que produce el PUEG.

De 1993 a la fecha, el PUEG ha publicado 16 títulos, nueve de los cuales se han agotado. En 1999 se publicaron cuatro, todos ellos en coedición con otras dependencias universitarias y con diversas casas editoriales:

Marina Fe, coord., *Otramente: lectura y escritura feministas*. Título coeditado con la Facultad de Filosofía y Letras y el Fondo de Cultura Económica. Enero de 1999.

Guillermo Núñez Noriega. *Sexo entre varones. Poder y resistencia en el campo sexual*. Título coeditado con la Coordinación de Humanidades, Instituto de Investigaciones Sociales, El Colegio de Sonora y Miguel Ángel Porrúa. Febrero de 1999.

Márgara Millán. *Derivas de un cine en femenino*. Título coeditado con la Facultad de Ciencias Políticas y Sociales, Centro Universitario de Estudios Cinematográficos, Dirección General de Actividades Cinematográficas y Miguel Ángel Porrúa. Abril de 1999.

Araceli Mingo y Marisa Belausteguigoitia, comp., *Géneros prófugos. Feminismo y educación*. Título coeditado con el Centro de Estudios sobre la Universidad, El Colegio de La Paz Vizcaínas y Paidós Mexicana. Agosto de 1999.

Asimismo se editó el número 25 del boletín informativo *Hoja PUEG*.

Con el propósito de dar a conocer el fondo editorial del Programa se participó en ocho de las principales ferias de libros y en tres actos académicos. Destacan los siguientes: la IV Feria de la Mujer, en el zócalo de la ciudad de México (7 de marzo); el Encuentro Nacional: Los Varones Frente a la Salud Sexual y Reproductiva (21 al 23 de marzo); la Feria del Libro CIESAS (3 al 5 de junio); el Primer Coloquio Nacional de Centros y Programas de Estudios de la Mujer y de Género en Instituciones de Educación Superior en México, celebrada en Chapala, Jalisco (agosto); y la 8a. Feria del Libro UPN Puebla'99 (25 de septiembre al 3 de octubre), y la Feria del Libro Xalapa (octubre).

Por otra parte, durante la XXVIII Feria Metropolitana del Libro se llevó a cabo la presentación de un título del fondo editorial del PUEG. Se trabajó intensamente con diversos medios informativos para la inserción de reseñas de títulos editados por el Programa. Entre éstos puede mencionarse el periódico *La Jornada*, la página internet de Librerías Gandhi, las revistas *Letras Pensamiento* y *Psicolibro* de Barcelona, el periódico *La Prensa* y la revista *Luna* de Buenos Aires.

Además del trabajo conjunto con la Dirección General de Publicaciones y Fomento Editorial de la UNAM, se buscó diversificar los canales de distribución del fondo editorial, abarcando librerías de amplio aforo, como Gandhi, El Parnaso, El Péndulo y El Sótano de Coyoacán, y otras de instituciones académicas, como El Colegio de México y la Escuela Nacional de Antropología e Historia. Por otra parte, se inició la distribución de la producción editorial a nivel nacional en ciudades como Monterrey, Jalapa y Campeche. En

el extranjero se está distribuyendo la obra del PUEG a través de la Librería Gandhi de Argentina.

Cómputo

En materia de cómputo el PUEG logró grandes avances durante 1999. Recuérdese que apenas en 1998 hicimos uso de nuestras instalaciones en la Torre II de Humanidades. Así, durante 1999 se diseñó e implantó una red interna con un servidor central, la cual ha permitido desarrollar, entre otras cosas, un sistema operador de bases de datos relacionales que permite almacenar, de manera concentrada, toda la información del PUEG con acceso a internet y con capacidad amplia para el manejo de registros.

Igualmente, dada la importante actividad de coordinación e intercambio que el PUEG realiza se han desarrollado y perfeccionado diversas bases de datos. Durante 1999 se actualizó el inventario de personal académico que trabaja en estudios de género en la UNAM. Además, se cuenta con un registro de profesoras/es e investigadoras/es que estudian género en otras instituciones educativas y se están trabajando las bases de datos relativas a las redes de centros y programas de estudios de mujeres y género en México, la de centros y programas de estudios de mujeres y de género en América Latina y el Caribe, otras más sobre organizaciones gubernamentales y no gubernamentales y las de fundaciones, agencias y sistemas de financiamiento.

Por último, se llevaron a cabo actividades tendientes a la actualización de equipos personales, se instaló un sistema de fax en red y se encuentra en proceso la configuración de un equipo Unix, que permitirá el desarrollo de proyectos como las bases de datos del CID y la creación de la página web del Programa.

Administración

Como se ha visto, el PUEG tiene una estructura difícil dada la particularidad de contar con personal adscrito a otras dependencias y a un alto número de personal contratado por honorarios. En este sentido, junto con la Coordinación de Humanidades, se han hecho

esfuerzos encaminados a regularizar plazas y definir mecanismos de simplificación administrativa para el uso eficiente de recursos.

En materia presupuestal, la asignación que recibió el Programa Universitario de Estudios de Género en 1999 fue de \$1,897,173.50. A esta cantidad se suma un total de \$288,084.00, resultado de los ingresos extraordinarios obtenidos a través de convenios de financiamiento, servicios y venta de publicaciones, mismos que representaron 15% del presupuesto total de ese año (gráfica 7). Cabe señalar que este porcentaje, si bien fue notoriamente inferior al obtenido otros años, no es despreciable si se considera que el Programa trabajó con regularidad durante aproximadamente tres meses, dadas las circunstancias propiciadas por la huelga a lo largo de 1999.

Gráfica 7
Programa Universitario de Estudios de Género
Presupuesto ordinario y extraordinario. 1999

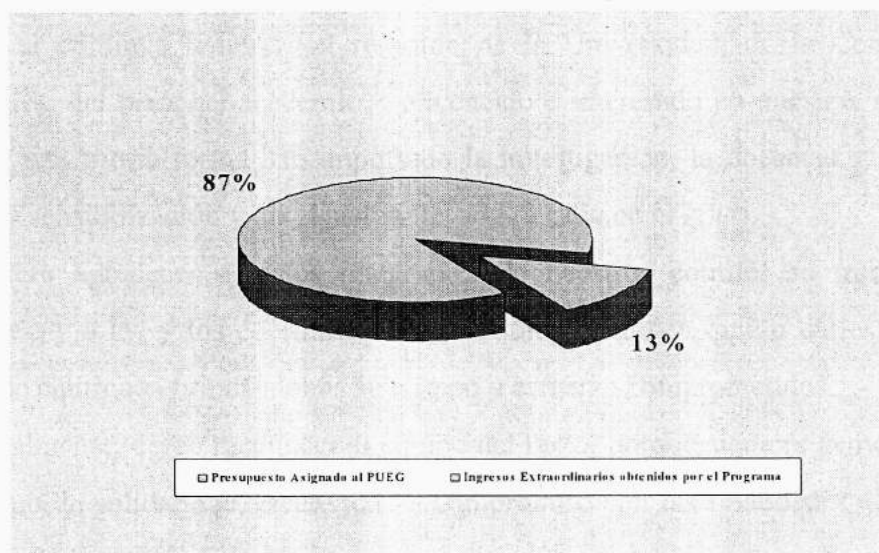

El ejercicio presupuestal se destinó a los rubros de remuneraciones al personal, pasajes, viáticos y otras prestaciones, a la edición de libros, pago de derechos de autor e impresiones, a la adquisición de libros y revistas, a la compra de artículos, mobiliario y equipo, y al pago de servicios de mantenimiento, correspondencia y transporte, entre otros.

CONSIDERACIONES FINALES

Para concluir este informe quisiera decir que en el PUEG estamos conscientes de que la Universidad, nuestra Universidad, atraviesa por un momento histórico de enorme trascendencia. La necesidad de cambio será para ella la constante durante este año que transcurre y los venideros. Igualmente, estamos ciertas de que los estudios de género se encuentran entre los temas que regirán la vida de las mujeres y los hombres en el siglo XXI. Por ello, el PUEG, con la Universidad, tendrá que ir a la vanguardia para participar activamente, como siempre lo ha hecho, encabezando las discusiones y las prácticas que regirán los nuevos tiempos en materia de género.

Sin duda son muchas las tareas académicas y las acciones que tendremos que emprender y asumir para conservar el liderazgo que en este campo hemos logrado hasta el momento. Considero que estamos en el camino correcto y que el PUEG podrá intensificar sus metas si continúa teniendo el respaldo de la Universidad, de la Coordinación de Humanidades, del personal académico convencido e interesado en nuestras acciones y de quienes de una u otra forma han impulsado la investigación, la docencia y las diferentes acciones de sensibilización y divulgación llevadas a cabo en el PUEG.

Quiero agradecer a las/os integrantes de nuestros comités su trabajo y apoyo permanentes, y a las y los coordinadores académicos también quiero darles las gracias y pedirles que continúen brindándonos su tiempo y esfuerzo comprometidos.

Finalmente, deseo reconocer al equipo del PUEG, porque siempre hemos funcionado como equipo, la solidaridad, creatividad y compromiso con las finalidades académicas del Programa y de la UNAM.

ANEXO 1
 ORGANIGRAMA PUEG. 1999

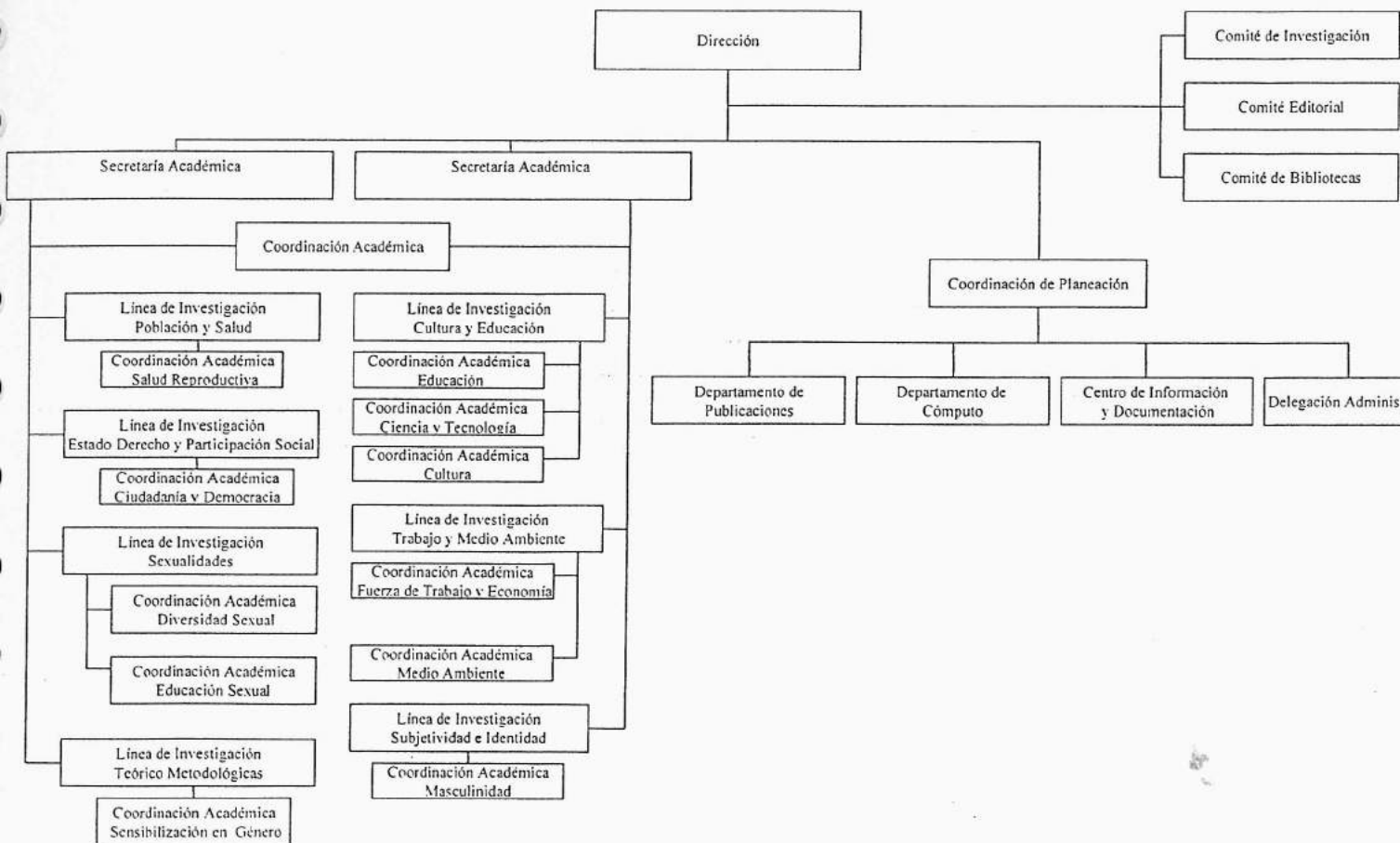

ANEXO 2

PROGRAMA UNIVERSITARIO DE ESTUDIOS DE GÉNERO ORGANIZACIÓN 1999

DIRECCIÓN

Graciela Hierro

COMITÉ DE INVESTIGACIÓN

*Gabriela Cano (FFYL), Teresita de Barbieri (IIS), Araceli Mingo (CESU),
María Inés García (UAM-X), Antonieta Torres (Traza), Dora Cardaci (UAM-X),
Griselda Gutiérrez (FFYL), Cristina Oemichen (IIA).*

COMITÉ EDITORIAL

*Gabriela Cano (FFYL), Teresita de Barbieri y René Jiménez (IIS),
Araceli Mingo (CESU), Marta Lamas (revista Debate Feminista),
Mary Goldsmith (UAM-X), María Luisa Tarrés (Colmex)*

COMITÉ DE BIBLIOTECA

*Marina Fe (FFYL) Laura Gutiérrez (ONU/CEPAL), Elsa Guevara (FES-Z), Olga Bustos (FP),
Gloria Careaga (PUEG), Ruth González (FP), Margara Millan (FCPYS)*

SECRETARÍA ACADEMICA

Gloria Careaga

Linea de Investigacion: Poblacion y Salud
Coordinacion Academica Salud Reproductiva
Elsa Guevara Ruisenor (FES-Z)

Línea de Investigación: Estado, Derecho y Participación Social

Coordinación Académica Ciudadanía y Democracia

Griselda Gutiérrez (FFyL)

Línea de Investigación: Sexualidades

Coordinación Académica Diversidad Sexual

Porfirio Miguel Hernández Cabrera (ENEP-I)

Asistencia académica

Salvador Cruz

Coordinación Académica Educación Sexual (SexUNAM)

Patricia Piñones Vázquez (Facultad de Psicología)

Asistencia académica

Axela Romero y Sara Montiel.

Línea de Investigación: Teórico Metodológica

Coordinación Académica

Gloria Careaga Pérez

Asistencia académica:

Laura Nájera

SECRETARÍA ACADÉMICA:

Lorenia Parada-Ampudia

Asistencia académica

Gabriela Sánchez

Línea de Investigación: Cultura y Educación

Coordinación Académica Educación

Lorenia Parada-Ampudia y Araceli Mingo Caballero (CESU)

Asistencia académica

Alicia Saldívar

Coordinación Académica Ciencia y Tecnología

Norma Blázquez Graf (CIICH)

Coordinación Académica Cultura

Márgara Millán (FCPYS)

Línea de Investigación: Trabajo y Medio Ambiente

Coordinación Académica Fuerza de Trabajo y Economía

Jennifer Ann Cooper (Facultad de Economía)

Asistencia académica

Flérida Guzmán

Coordinación Académica Medio Ambiente

Margarita Velázquez (CRIM)

Línea de Investigación: Subjetividad e Identidad

Coordinación Académica Masculinidad

Javier Alatorre Rico (Facultad de Psicología)

Asistencia académica

Lía Rojas

Coordinación de Planeación

Ana Buquet

JEFATURAS DE DEPARTAMENTO

Publicaciones

Berenise Hernández Alanís

Asistencia académica

Marcela Cortázar

Cómputo

Juan Gabriel Sánchez Román

Centro de Información y Documentación

J. Félix Martínez Barrientos

Asistencia académica

Celia Martínez y Laura Rocha

Delegación Administrativa

Silvia Araujo

Asistencia administrativa

Rebeca Rojas

Grupo Secretarial

Ma. Luisa Casanova

Araceli Cervera

Ma. de Lourdes Mendoza

Litzia Ramón

Ma. de Lourdes Valiente

Multicopista

Juan Carlos Mendoza

Intendencia

Héctor García

Guadalupe Granados

ANEXO 3
INVESTIGACIÓN Y APOYO A LA INVESTIGACIÓN

Investigaciones concluidas y en proceso. 1999

COORDINACIÓN ACADÉMICA DEL ÁREA DE CIENCIA Y TECNOLOGÍA

Women Student's Perception of Graduate Studies and Research as an Occupation. A comparative Study in Lithuania, México and Sweden.

Instituciones involucradas: Universidad de Gotemburgo, Suecia/Tecnológico de Kuanas, Lituania/UNAM, México.

Financiamiento: Universidad de Gotemburgo/Fundación Wenner-Gren.

Fecha de inicio: mayo de 1996.

Fecha de término: diciembre de 2000.

COORDINACIÓN ACADÉMICA DE CULTURA

Cultura y género: la crítica al orden simbólico falocéntrico en el lenguaje y la imagen.

Instituciones involucradas: UNAM/PUEG/Facultad de Ciencias Políticas y Sociales.

Financiamiento: UNAM/Programa de Apoyo a Proyectos de Investigación e Innovación Tecnológica.

Fecha de inicio: julio de 1996.

Fecha de término: junio de 1999.

COORDINACIÓN ACADÉMICA DE EDUCACIÓN

Los retos actuales de los estudios sobre las mujeres y los estudios de género, como un campo nuevo de estudio en las instituciones de educación superior.

Instituciones involucradas: UNAM/PUEG.

Financiamiento: PUEG.

Fecha de inicio: 1997.

Fecha de terminación: 2000.

La influencia del sexo y su articulación con otras variables en el rendimiento escolar y la elección de carrera de una generación de estudiantes de la UNAM.

Instituciones involucradas: UNAM/PUEG/CESU.

Financiamiento: PUEG/CESU.

Fecha de inicio: 1997.

Fecha de terminación: 2000.

Diagnóstico de centros y programas de estudios de la mujer y de género en instituciones de educación superior.

Instituciones involucradas: UNAM/PUEG/UAM-Xochimilco.

Financiamiento: UNAM/PUEG/UAM-Xochimilco/UNIFEM.

Fecha de inicio: 1998.

Fecha de terminación: 2000.

Estudios de las masculinidades desde la perspectiva de género.

Instituciones involucradas: UNAM/PUEG.

Financiamiento: Fundación MacArthur.

Fecha de inicio: 1998.

Fecha de terminación: 2000.

COORDINACIÓN ACADÉMICA MASCULINIDAD

La incorporación de los hombres en las acciones de salud sexual y reproductiva en México.

Instituciones participantes: UNAM/PUEG/Facultad de Psicología.

Financiamiento: UNAM/PUEG/Facultad de Psicología.

Fecha de inicio: agosto de 1999.

Fecha de terminación: febrero del 2000.

COORDINACIÓN ACADÉMICA SALUD REPRODUCTIVA

La corresponsabilidad ética de los varones frente al aborto.

Instituciones participantes: UNAM/PUEG/Facultad de Estudios Superiores Zaragoza.

Financiamiento: UNAM/PUEG/Facultad de Estudios Superiores Zaragoza.

Fecha de inicio: enero de 1998.

Fecha de terminación: marzo de 1999.

La experiencia del aborto en los hombres.

Instituciones participantes: UNAM/PUEG/Facultad de Estudios Superiores Zaragoza.

Financiamiento: UNAM/PUEG/Facultad de Estudios Superiores Zaragoza.

Fecha de inicio: enero de 1999.

Fecha de terminación: julio de 2000.

Los adolescentes varones y el aborto. ¿Hacia una cultura de los derechos reproductivos?

Instituciones participantes: UNAM/PUEG/Facultad de Estudios Superiores Zaragoza.

Financiamiento: UNAM/PUEG/Facultad de Estudios Superiores Zaragoza.

Fecha de inicio: noviembre de 1999.

Fecha de terminación: noviembre de 2000.

COORDINACIÓN ACADÉMICA MEDIO AMBIENTE

Desarrollo y participación: la interacción social de mujeres y varones en el uso y manejo de los recursos forestales en el estado de Quintana Roo.

Instituciones participantes: UNAM/PUEG/CRIM.

Financiamiento: UNAM/PUEG/CRIM.

Fecha de inicio: 1993.

Fecha de terminación: 1999.

Sustentabilidad social: relaciones de género e intradomésticas en dos comunidades forestales de Quintana Roo.

Instituciones participantes: UNAM/PUEG/CRIM.

Financiamiento: UNAM/PUEG/CRIM.

Fecha de inicio: 1996.

Fecha de terminación: 1999.

COORDINACIÓN ACADÉMICA FUERZA DE TRABAJO Y ECONOMÍA

Profundización en el uso de la perspectiva de género en los estudios de trabajo y desarrollo.

Instituciones participantes: UNAM/PUEG/Facultad de Economía.

Financiamiento: Fundación Ford.

Fecha de inicio: septiembre de 1998.

Fecha de término: enero de 2000.

Proyectos de acción. 1999

COORDINACIÓN ACADÉMICA DEL ÁREA DE CIENCIA Y TECNOLOGÍA

Organización de la Red Internacional de Género, Ciencia y Tecnología.

Instituciones involucradas: UNAM/PUEG/CIICH.

Financiamiento: Once and Future Action Network.

Fecha de inicio: septiembre de 1997

Fecha de término: diciembre del 2000

COORDINACIÓN ACADÉMICA MEDIO AMBIENTE

La perspectiva de género en el diseño de política pública sobre sustentabilidad y manejo de recursos naturales.

Instituciones participantes: UNAM/CRIM/PUEG/Red de Género y Medio Ambiente/Semarnap/

Coordinadora del Programa Nacional de la Mujer/Unión Mundial de la Naturaleza.

Fecha de inicio: noviembre de 1998.

Fecha de terminación: 2000.

COORDINACIÓN ACADÉMICA EDUCACIÓN SEXUAL

Institucionalización y consolidación del modelo SexUNAM (1998-2000).

Instituciones participantes: UNAM/PUEG/ModemMujer (Organismo No Gubernamental)/

Fundación John and Catherine MacArthur.

Financiamiento: Fundación John and Catherine Mac Arthur.

Fecha de inicio: 1998.

Fecha de terminación: 2000.

Productos:

- Modelo de capacitación-formación de coordinadores/as.
- Diseño de los programas de capacitación-formación.
- Elaboración de una antología de capacitación-formación.
- Modelo de seguimiento, evaluación y fortalecimiento institucional.
- Paquete de instrumentos de evaluación y formatos de diseño y desarrollo del fortalecimiento institucional.

COORDINACIÓN ACADÉMICA DE EDUCACIÓN

Promoción de la Red Nacional de Estudios de la Mujer y de Género en Instituciones de Educación Superior.

Fecha de inicio: agosto de 1997.

Fecha de término: en proceso.

Seminarios de investigación. 1999

Primer Coloquio de Investigación: Mujeres en Cargos de Dirección y Ámbito Laboral.

Organizado por: UNAM/PUEG/Facultad de Ciencias Políticas y Sociales/Universidad Iberoamericana/Proyecto Mujeres en Cargos de Dirección del Sector Privado: Empresarias y Ejecutivas.

Lugar: ciudad de México.

Fecha: 7 y 8 de julio de 1999.

COORDINACIÓN ACADÉMICA DE CULTURA

Diferencia sexual y discursos sociales.

Impartido por: Mtra. July Cháneton, de la Universidad de Buenos Aires.

Organizado por: PUEG/Facultad de Ciencias Políticas y Sociales.

Lugar: ciudad de México.

Fecha: 9 al 12 de agosto de 1999.

COORDINACIÓN ACADÉMICA DE EDUCACIÓN

Aspectos políticos y culturales de las relaciones de género en el proceso de modernización de México entre 1850-1950.

Organizado por: UNAM/PUEG/IIS/UAM-Iztapalapa.

Financiamiento: UNAM/PUEG.

Fecha de inicio: junio de 1998.

Fecha de término: mayo de 1999.

Género y educación superior.

Organizado por: UNAM/PUEG/CESU.

Financiamiento: UNAM/PUEG/CESU.

Fecha de inicio: 1 de febrero de 1998.

Fecha de término: febrero de 1999.

COORDINACIÓN ACADÉMICA DE MASCULINIDAD

Aproximaciones teóricas al estudio de la masculinidad.

Organizado por: UNAM/PUEG/Facultad de Psicología.

Financiamiento: Fundación MacArthur

Fecha de inicio: mayo de 1999.

Fecha de término: junio del 2000.

COORDINACIÓN ACADÉMICA DE SALUD REPRODUCTIVA

Seminario de Investigación en Salud Reproductiva.

Organizado por: UNAM/PUEG.

Financiamiento: UNAM/PUEG.

Fecha de inicio: febrero de 1998.

Fecha de término: marzo de 1999.

COORDINACIÓN ACADÉMICA MEDIO AMBIENTE

Seminario Género y Desarrollo: la Participación de Mujeres y Hombres en la Construcción de la Sustentabilidad.

Organizado por: UNAM/PUEG/CRIM/Universidad de Quintana Roo.

Financiamiento: UNAM/PUEG/CRIM/Universidad de Quintana Roo.

Lugar: Chetumal, Quintana Roo.

Fecha de inicio: 1997.

Fecha de término: 2000.

COORDINACIÓN ACADÉMICA FUERZA DE TRABAJO Y ECONOMÍA

Seminario Profundización en el Uso de la Perspectiva de Género en los Estudios de Trabajo y Desarrollo.

Organizado por: UNAM/PUEG/Facultad de Economía.

Financiamiento: Fundación Ford.

Fecha de inicio: octubre de 1998.

Fecha de término: enero del 2000.

COORDINACIÓN ACADÉMICA DE DIVERSIDAD SEXUAL

Segundo Seminario de Diversidad Sexual: Hacia la Consolidación de los Estudios sobre Diversidad Sexual en el PUEG.

Organizado por: UNAM/PUEG.

Financiamiento: UNAM/PUEG.

Lugar: ciudad de México.

Fecha de inicio: 15 de enero de 1999.

Fecha de término: 8 de octubre de 1999.

COORDINACIÓN ACADÉMICA TEÓRICO-METODOLÓGICA

Seminario Sexualidades y Espacios.

Impartido por: Dra. Beverly Skeggs.

Organizado por: UNAM/PUEG/El Colegio de México/UAM-Xochimilco.

Financiamiento: UNAM/PUEG/El Colegio de México/UAM-Xochimilco y Consejo Británico

Lugar: ciudad de México.

Fecha: 23 y 24 de marzo de 1999.

Seminario de Investigación: Género y Sexualidad.

Organizado por: UNAM/PUEG.

Financiamiento: UNAM/PUEG.

Lugar: ciudad de México.

Fecha de inicio: junio de 1998.

Fecha de término: mayo de 1999.

ANEXO 4

FORMACIÓN DE RECURSOS HUMANOS

4.1. Actividades de formación

Internas

Taller: *Diseño de proyectos.*

Impartido por: Mtra. Gloria Careaga.

Dirigido a coordinadoras/es de área del PUEG.

Duración: 16 horas.

Organizado por: UNAM/PUEG.

Lugar: Tapalehui, Morelos.

Fecha: 5 y 6 de marzo de 1999.

Taller: *Manejo de voz.*

Impartido por: Lic. Socorro Gutiérrez.

Dirigido a coordinadoras/es de área y personal del PUEG.

Duración 18 horas.

Organizado por: UNAM/PUEG.

Lugar: ciudad de México.

Fecha: 27 de abril al 13 de mayo de 1999.

Taller: *Liderazgo.*

Impartido por: Mtra. Gloria Careaga.

Duración: 20 horas.

Dirigido a coordinadoras/es del PUEG.

Organizado por: UNAM/PUEG.

Lugar: Xoxocotla, Morelos.

Fecha: 28 al 31 de mayo de 1999.

En colaboración con otras entidades de la UNAM

Curso: *Derechos sexuales.*

Impartido por: Mtra. Gloria Careaga.

Duración 4 horas.

Dirigido a profesionales de educación sexual.

Organizado por: UNAM/Escuela Nacional de Estudios Profesionales-Iztacala.

Lugar: Los Reyes Iztacala, Estado de México.

Fecha: 26 de febrero de 1999.

Curso: *La cuestión del placer.*

Impartido por: Dra. Graciela Hierro.

Duración 6 horas.

Dentro del Diplomado *Dilemas éticos contemporáneos.*

Organizado por: UNAM/Facultad de Filosofía y Letras/División de Educación Continua.

Lugar: ciudad de México.

Fecha: 12 y 17 de marzo de 1999.

Curso: *Diversidad sexual.*

Impartido por: Mtra. Gloria Careaga.

Duración: 8 horas.

Dentro del Diplomado *Dilemas éticos contemporáneos.*

Organizado por: UNAM/Facultad de Filosofía y Letras/División de Educación Continua.

Lugar: ciudad de México.

Fecha: 9 y 14 de abril de 1999

Curso: *Sexualidad de los/as jóvenes. Proyecto SexUNAM.*

Impartido por: Mtra. Patricia Piñones.

Duración: 8 horas.

Organizado por: UNAM/Dirección General de Servicios Médicos.

Lugar: ciudad de México.

Fecha: abril de 1999.

Curso: *Género y sexualidad de las/os jóvenes.*

Impartido por: Mtra. Patricia Piñones.

Duración: 8 horas.

Organizado por: UNAM/Dirección General de Servicios Médicos.

Lugar: ciudad de México.

Fecha: mayo de 1999.

Curso: *La sexualidad y el género en las y los jóvenes. SexUNAM.*

Impartido por: Mtra. Patricia Piñones.

Duración: 8 horas.

Organizado por: UNAM/Dirección General de Servicios Médicos.

Lugar: ciudad de México.

Fecha: octubre de 1999

En el Distrito Federal

Curso: *Jóvenes y sexualidad.*

Impartido por: Mtra. Patricia Piñones.

Duración: 4 horas.

Organizado por: Instituto Nacional de Salud Pública.

Lugar: ciudad de México.

Fecha: enero de 1999.

Curso: *SexUNAM un modelo educativo.*

Impartido por: Mtra. Patricia Piñones.

Duración: 4 horas.

Organizado por: Instituto Nacional de Salud Pública.

Lugar: ciudad de México.

Fecha: febrero de 1999.

Seminario: *Violencia y masculinidad.*

Impartido por: Mtra. Gloria Careaga.

Duración: 6 horas.

Dirigido a funcionarios/as públicos/as.

Organizado por: Senado de la República.

Lugar: ciudad de México.

Fecha: 14 de abril de 1999.

Curso: *Programa de sensibilización contra la violencia intrafamiliar dirigido a jóvenes.*

Impartido por: Mtra. Patricia Piñones.

Duración: 8 horas.

Organizado por: Asociación Menorah.

Lugar: ciudad de México.

Fecha: agosto de 1999.

Curso: *Programa de elaboración y reflexión sobre la violencia intrafamiliar dirigido a jóvenes.*

Impartido por: Mtra. Patricia Piñones.

Duración: 4 horas.

Organizado por: Asociación Menorah.

Lugar: ciudad de México.

Fecha: septiembre de 1999.

Curso: *Problemas emocionales de los adolescentes: sexualidad.*

Impartido por: Mtra. Patricia Piñones.

Dentro del *Seminario de Sexualidad y Jóvenes.*

Duración: 2 horas.

Organizado por: Escuela Nacional de Antropología e Historia/Museo del Carmen.

Lugar: ciudad de México.

Fecha: octubre de 1999

Nacional

Curso: *Liderazgo en género.*

Impartido por: Dra. Graciela Hierro.

Duración: 15 horas.

Dentro del Diplomado *Liderazgo en género, población y salud reproductiva.*

Organizado por: Universidad Autónoma de Baja California/Secretaría de Educación Pública- Baja California Sur/Centro Mujeres, A. C.

Lugar: La Paz, Baja California Sur.

Fecha: 31 de marzo de 1999.

Taller: *Políticas públicas y género.*

Impartido por: Mtra. Patricia Piñones.

Duración: 20 horas.

Organizado por: Gobierno del estado de Guanajuato.

Lugar: Guanajuato, Guanajuato.

Fecha: mayo de 1999.

Curso: *La perspectiva de género.*

Impartido por: Mtra. Gloria Carega.

Duración: 12 horas.

Organizado por: Universidad Autónoma de San Luis Potosí/Escuela de Enfermería.

Lugar: San Luis Potosí, San Luis Potosí.

Fecha: 14 y 15 de mayo de 1999.

Taller: *Género y políticas públicas.*

Impartido por: Mtra. Gloria Carega.

Duración: 16 horas.

Dirigido a: diputadas/os, asesoras/es y personal administrativo de la Cámara de Diputados.

Organizado por: Gobierno del estado de Guanajuato/Cámara de Diputados.

Lugar: Guanajuato, Guanajuato.

Fecha: 17 y 18 de mayo de 1999.

Seminario de género.

Impartido por: Dra. Graciela Hierro.

Duración: 20 horas.

Organizado por: Universidad Veracruzana/Facultad de Filosofía.

Lugar: Xalapa, Veracruz.

Fecha: 24 al 26 de junio de 1999.

Seminario Ética y sexualidad.

Impartido por: Dra. Graciela Hierro.

Duración: 15 horas.

Dentro del Diplomado *Estudios de Género.*

Organizado por: Universidad de Colima/Centro Universitario de Estudios de Género.

Lugar: Colima, Colima.

Fecha: 15 al 17 de julio de 1999.

Taller: *Hostigamiento sexual en el ámbito laboral.*

Impartido por: Mtra. Jenniffer Cooper.

Organizado por: UNAM/PUEG/Red de Mujeres Sindicalistas/Grupo de Trabajo contra el Hostigamiento Sexual en el Ámbito Laboral.

Lugar: Ciudad Acuña, Coahuila.

Fecha: 23 y 24 de octubre de 1999.

Curso: *Conflicto y poder.*

Impartido por: Dra. Graciela Hierro y Dra. Griselda Gutiérrez.

Módulo de 8 horas.

Dentro del Diplomado *Liderazgo en género, población y salud reproductiva.*

Organizado por: Universidad Autónoma de Baja California/Centro de Mujeres, A. C.

Lugar: La Paz, Baja California Sur.

Fecha: 29 y 30 de octubre de 1999.

Curso: *Mujer y entorno laboral.*

Impartido por: Mtra. Jenniffer Cooper.

Organizado por: Centro de Estudios para la Transición Democrática.

Lugar: Jalapa, Veracruz.

Fecha: 1999.

4.2. Diseño curricular

DIRECCIÓN

Dictamen del Programa de Asignatura Formación Cívica y Ética del Plan de Estudios de Secundaria.

Solicitado por: SEP/Subsecretaría de Educación Básica y Normal.

Lugar: ciudad de México.

Fecha: 27 de julio de 1999.

Revisión y dictamen de los textos *Guía didáctica para el docente* y *Cuaderno de actividades* para el curso-taller *Educación sexual y valores*.

Solicitado por: Conalep.

Lugar: ciudad de México.

Fecha: abril de 1999.

COORDINACIONES TEÓRICO METODOLÓGICA Y DE DIVERSIDAD SEXUAL

Diseño del Diplomado *Diversidad sexual*.

Organizado por: Fundación Arcoiris por el Respeto a la Diversidad Sexual, A. C./FONCA/
CNCA/UNAM/PUEG.

Lugar: ciudad de México.

Fecha: abril-mayo de 1999.

COORDINACIÓN DE TRABAJO Y ECONOMÍA

Participación en el diseño curriculum del Diplomado *Genero y trabajo*.

Instituciones participantes: UNAM/PUEG/UAM-Iztapalapa/Departamento de Sociología del
Trabajo.

Fecha: 1999.

Participación en la elaboración del Programa de Asignatura Género y Economía para la
Licenciatura en Economía.

Instituciones participantes: UNAM/PUEG/Escuela Nacional de Estudios Profesionales
Acatlán.

COORDINACIÓN DE MEDIO AMBIENTE

Participación en el diseño curricular del Programa de Maestría en Estudios de Población.

Instituciones participantes: UNAM/CRIM.

Lugar: Cuernavaca, Morelos.

Fecha: 1999.

Participación en el diseño curricular del Programa de Doctorado en Investigaciones Sociales.

Instituciones participantes: UNAM/CRIM.

Lugar: Cuernavaca, Morelos.

Fecha: 1999.

COORDINACIÓN TEÓRICO METODOLÓGICA

Evaluación del Programa Género y Salud Reproductiva.

Solicitado por: Universidad de Panamá.

Lugar: Panamá, Panamá.

Fecha: agosto de 1999.

4.3. Asesoría y tutoría a alumnos

DIRECCIÓN

Asesoría de tesis

Doctorado de Cecilia López Carrasco, *Análisis del desarrollo de la computación desde la perspectiva de género.*

Tesista de la UNAM/Facultad de Filosofía y Letras.

Fecha: 1999.

Maestría de Celida Godina Herrera, *El cuerpo vivido. Un análisis desde la perspectiva de género.*

Tesista de la UNAM/Facultad de Filosofía y Letras.

Fecha: 1999.

Maestría de Rubén Estrada Cervantes, *Pedagogía alternativa: una propuesta de equidad para la relación entre géneros desde el salón de clases del primero ciclo de enseñanza básica.*

Tesista de la UNAM/Facultad de Filosofía y Letras.

Fecha: 1999.

Maestría de Bertha Esteves de Escaip, *La ética y teología cristiana de la forma de vida impuesta o elegida por las monjas coloniales.*

Tesista de la UNAM/Facultad de Filosofía y Letras.

Fecha: 1999.

Maestría de Ana Luisa Liguori Herschcopf, *Género y sida.*

Tesista de la UNAM/Facultad de Filosofía y Letras.

Fecha: 1999.

Doctorado de María del Carmen Trueba Atienza, *Ética y tragedia en el mundo antiguo, un examen de la hermenéutica neoaristotélica de la tragedia.*

Tesista de la UNAM/Facultad de Filosofía y Letras.

Fecha: 1999.

Doctorado de Ana María Narro, *La conciencia sobre la dignidad de la persona y los derechos humanos.*

Tesista de la UNAM/Facultad de Filosofía y Letras.

Fecha: 1999.

COORDINACIÓN TEÓRICO-METODOLÓGICA

Mtra. Gloria Careaga

Asesoría académica

Rebeca López, UNAM/Facultad de Ciencias Políticas y Sociales.

Luz María Ángela Moreno, UNAM/Facultad de Medicina.

Elba García, UNAM/Facultad de Ciencias Políticas y Sociales.

Carmen González, UNAM/Facultad de Ciencias Políticas y Sociales.

COORDINACIÓN DE EDUCACIÓN

Mtra. Lorenia Parada

Asesoría de tesis

Doctorado de Renata Ewa Hryciuk, *La maternidad: México y Polonia*.

Tesista de la Universidad de Varsovia y becaria del Instituto Mexicano de Cooperación Internacional de la Secretaría de Relaciones Exteriores.

Fecha: 1999-2000.

Maestría de Rossana Achach Cervera, *Empoderamiento, actitudes y nivel de información hacia el VIH/sida y hacia la sexualidad, en mujeres de área urbana y área rural, desde una perspectiva de género*.

Tesista de la Universidad Autónoma de Yucatán/Facultad de Psicología/Unidad de Posgrado e Investigación.

Fecha: 1999- 2000.

4.4. Elaboración de materiales didácticos

COORDINACIÓN TEÓRICO-METODOLÓGICA

Paquete didáctico para el Diplomado *Diversidad sexual*.

Organizado por: UNAM/PUEG.

Fecha: 1999.

Paquete didáctico para el Seminario *Investigación: género y sexualidad*.

Organizado por: UNAM/PUEG.

Fecha: 1999.

Video *Salud reproductiva* (Serie).

Elaborado por: Comité de Maternidad sin Riesgos en México

Fecha: 1999.

Vídeo *Sigue la marcha andando*.

Elaborado por: El Clóset de Sor Juana.

Fecha: 1999.

COORDINACIÓN DE TRABAJO Y ECONOMÍA

Elaboración de manuales

Equidad, discriminación y hostigamiento sexual en el ámbito laboral: un manual de referencia (en prensa).

Relaciones entre los sexos en el ámbito laboral (en prensa).

Guía de capacitación para el taller Hostigamiento sexual en el ámbito laboral.

COORDINACIÓN DE EDUCACIÓN SEXUAL. SEXUNAM

Antología de capacitación-formación de coordinadores/as

- Documentos:

Jóvenes y sexualidad.

Adolescentes, sexualidad y formación de pareja.

Las/os jóvenes y la sexualidad desde la perspectiva de género en el proyecto SexUNAM.

Situación actual de los/as universitarios/as ante una sexualidad no protegida.

Los derechos sexuales de los y las jóvenes.

La sexualidad de los hombres jóvenes desde una perspectiva de placer y de género en el proyecto SexUNAM.

Salud integral del adolescente, su sexualidad.

Género, sexualidad y adolescencia, una construcción sociocultural.

Problemas emocionales de las y los jóvenes desde una perspectiva de género.

Los derechos de las niñas y de las jóvenes.

Obstáculos y puentes de comunicación en las acciones educativas. Modelo SexUNAM.

Diseñando espacios de fortalecimiento institucional.

ANEXO 5

VINCULACIÓN E INTERCAMBIO ACADÉMICO

En la UNAM

Coordinaciones académicas del PUEG

Facultades: Psicología, Filosofía y Letras, Economía, Estudios Superiores Zaragoza. Escuela Nacional de Estudios Profesionales Iztacala. Centros: de Estudios sobre la Universidad, Investigaciones Interdisciplinarias en Ciencias y Humanidades, Regional de Investigaciones Multidisciplinarias.

Entidades y dependencias universitarias con las que se desarrollan proyectos de investigación, docencia y servicios

Escuelas Nacionales: de Estudios Profesionales Acatlán e Iztacala, Trabajo Social, Colegio de Ciencias y Humanidades Sur y Azcapotzalco. Facultades: de Ciencias, Ciencias Políticas y Sociales, de Contaduría y Administración, Economía, de Estudios Superiores Aragón y Zaragoza, de Filosofía y Letras, Psicología. Centros: de Estudios sobre la Universidad, de Investigaciones Interdisciplinarias en Ciencias y Humanidades, Regional de Investigaciones Multidisciplinarias. Institutos: de Geografía, de Investigaciones Antropológicas, Económicas y Sociales, Coordinación de Humanidades.

Direcciones Generales de Servicios Médicos, de Publicaciones y Fomento Editorial, de Actividades Cinematográficas, Centro Universitario de Actividades Cinematográficas.

Instituciones de educación superior del país

Universidades: Colima, Guadalajara, Veracruzana, del Valle de Atemajac, Intercontinental, Autónoma de Chapingo, Autónoma Michoacana de San Nicolás de Hidalgo, Autónoma de Puebla, Autónoma de Nuevo León, Autónoma de Mérida, Autónoma de Aguascalientes, Autónoma de Chihuahua, Autónoma de Querétaro, Autónoma de San Luis Potosí, Autónoma de Sonora, Autónoma de Durango, Autónoma de Oaxaca, Autónoma de Quintana Roo, Autónoma Metropolitana-Xochimilco, Iberoamericana del Distrito Federal, Iberoamericana de Coahuila, Iberoamericana de Puebla. CIESAS. Colegios: de la Frontera Sur, de México, de Sonora, de Posgraduados.

Instituciones educativas del extranjero

Universidades: Berkeley, Massachusetts, Londres, Harvard, Buenos Aires, Panamá, La Habana, Santiago de Chile.

Organismos gubernamentales:

PRONAM de la Secretaría de Gobernación, DIF, Dirección General de Salud Reproductiva de la Secretaría de Salud, Semarnap, GDF, CNDH del Distrito Federal, Instituto de la Mujer, Instituto Mexicano de la Juventud, ISSSTE, Instituto Nacional de Salud Pública, Instituto Nacional de Psiquiatría, Instituto Nacional de Perinatología, IMSS, SEP, SRE, STPS, Dirección General de Reclusorios.

Legislaturas

Asamblea Legislativa del Distrito Federal, Cámara de Diputados, Cámara de Senadores, Congreso del Estado de Oaxaca, Congreso del Estado de Guanajuato, Congreso del Estado de Querétaro, Mujeres Legisladoras, Parlatino.

Instancias intergubernamentales

Iniciativa por una Maternidad sin Riesgos, Consejo Nacional para la Prevención del Sida, Consejo Nacional de Población y Consejo Nacional de la Mujer.

Organismos No Gubernamentales

Fundación Arcoiris, Católicas por el Derecho de Decidir, APIS, Sociedad Mexicana de Salud Pública, Instituto Mexicano para la Educación Sexual, Asociación Mexicana de Sexología, Casa Oaxaca, COVAC, Federación de Mujeres Universitarias, CORLAC, Grupo de Educación Popular con Mujeres, Grupo de Información en Reproducción Elegida, Grupo Interdisciplinarios sobre Mujer, Trabajo y Pobreza, Academia de la Investigación Científica, Unidad de Atención Psicológica, Sexológica y Educativa, Salud Integral para la Mujer, Desarrollo, Ambiente y Sociedad, Colectivo de Hombres por Relaciones Igualitarias, Casa de la Mujer, Las Reinas: Grupo Feminista de Estudios del Proceso de Envejecer de las Mujeres, Coordinación Nacional de ONG de MujeresSupercuerdas, CSJ, MilenioFem, Red de Mujeres Campesinas en Acción, Red de Mujeres MA, Red de Mujeres Sindicalistas, Red Nacional de Centros y Programas de Estudios de Género en Instituciones de Educación Superior en México, Red por la Salud de las Mujeres del Distrito Federal.

Organismos Gubernamentales de otros países

Consejo Británico, Instituto de la Mujer de España, Instituto de la Mujer de Panamá.

Organismos No Gubernamentales de otros países

Family Care International, Comisión Internacional de Derechos Humanos para Gays y Lesbianas, Catholic for a Free Choice, Health, Empowerment, Rights and Accountability, Sociedad para el Desarrollo Internacional, Coalición Internacional para la Salud de la

Mujer, Population Council, International Federation of Institution for Advanced Studies, Society for International Development, Women's Environment and Development Organization, International Association on Masculinity, ISIS International, Movimiento Internacional de Mujeres del GRIAL, Glass Ceiling Commission, International Association of Feminist Economists, Women in the Net, Red por la Salud de las Mujeres de Latinoamérica y del Caribe, Red de Mujeres Afro del Caribe y América Latina, Red Latinoamericana de Estudios de Género, Red Mundial de Mujeres para los Derechos Reproductivos.

Organismos Intergubernamentales Internacionales:

UNIFEM, UNFPA, UNESCO, UNICEF, Organización Internacional del Trabajo, Organización Panamericana de la Salud.

Agencias de Financiamiento

Astrea Foundation, Fundación MacArthur, Fundación Ford.

5.2. Participación en eventos en representación del PUEG

Nacionales

Participación en el Informe de México de la ejecución de la plataforma de acción de la Cuarta Conferencia Mundial de la Mujer. Capítulo La mujer y los conflictos armados.

Organizado por: Programa Nacional de la Mujer/Consejo Consultivo.

Lugar: ciudad de México.

Fecha: 22 de marzo de 1999.

Participación en el Congreso Nacional de Ciencias Sociales.

Organizado por: UNAM/IIS/Consejo Mexicano de Sociología.

Lugar: ciudad de México.

Fecha: 19 al 23 de abril de 1999.

Participación en la Sesión de Expertos y Especialistas en la Preparación de la Encuesta Mexicana de la Juventud.

Organizado por: Instituto Mexicano de la Juventud.

Lugar: ciudad de México.

Fecha: julio de 1999.

Participación en el Seminario para la Definición de Lineamientos Metodológicos para la Aplicación del Enfoque de Género en las Políticas Públicas: Sesión Educación.

Organizado por: SEP/Coordinación General de la Comisión Nacional de la Mujer/SHCP/SRE/Banco Mundial/Banco Interamericano de Desarrollo.

Lugar: ciudad de México.

Fecha: 9 y 10 de septiembre de 1999.

Participación en el Comité de Especialistas en la Elaboración de la Encuesta Mexicana de la Juventud.

Organizado por: Instituto Mexicano de la Juventud.

Lugar: ciudad de México.

Fecha: octubre-noviembre de 1999.

Internacionales

Participación en la Reunión Internacional de Evaluación de la Aplicación de Programa de Acción de la Conferencia Internacional sobre la Población y el Desarrollo.

Organizado por: ONU/UNPFA.

Lugar: La Haya, Holanda.

Fecha: 3 al 15 de febrero de 1999.

Participación en el Congreso Internacional de Mujeres.

Organizado por: Gobierno del estado de Coahuila.

Lugar: Saltillo, Coahuila.

Fecha: 11 al 13 de marzo de 1999.

Participación en el evento Voices in Gender and Education Conference (LPA).

Organizado por: University of Warwick/Journal: Gender and Education.

Lugar: Warwick, Inglaterra.

Fecha: 29, 30 y 31 de marzo de 1999.

Participación en el Encuentro Latinoamericano y Caribeño de Centros de Estudios de Género.

Organizado por: Universidad de Panamá.

Lugar: Panamá, Panamá.

Fecha: 16 al 20 de agosto de 1999.

Participación en el Congreso Iberoamericano de Psicología.

Organizado por: Sociedad Iberoamericana de Psicología.

Lugar: Panamá, Panamá.

Fecha: 17 al 20 de agosto de 1999.

Participación en la Redacción de la Carta Iberoamericana de Derechos de los Jóvenes.

Organizado por: Instituto Mexicano de la Juventud.

Lugar: ciudad de México.

Fecha: agosto de 1999.

Participación en la Conferencia Regional La Equidad de Género en América Latina y el Caribe. Desafíos desde las Identidades Masculinas.

Lugar: Santiago de Chile.

Fecha: 1999.

Participación en el 8o. Foro Internacional de la Asociación para la Mujer en el Desarrollo (AWID): Leading Solutions for Equality and Justice.

Lugar: Washington, D. C.

Fecha: 11 al 14 de noviembre de 1999.

5.3. Asesorías y firma de convenios

Asesoría a :

Dirección General de Reclusorios.

Instituto Mexicano de la Juventud.

Comisión de Equidad y Género del Partido Revolucionario Institucional.

Secretaría de Relaciones Exteriores.

Gobierno del Distrito Federal.

Universidad Autónoma de Chiapas.

Universidad Autónoma de Campeche.

Universidad de Colima.

Universidad Veracruzana.

Universidad Autónoma Benito Juárez de Oaxaca.

Universidad Michoacana de San Nicolás de Hidalgo.

El Colegio de Sonora.

UAM-Xochimilco. Área de Educación y Salud.

Programa de Estudios de Género del Centro de Investigación en Alimentación y Desarrollo,
A. C., Hermosillo, Sonora.

UNAM. Educación Continua.

UNAM. Maestría en Pedagogía.

Acción Popular de Integración Social, A. C.

GDF. Delegación Álvaro Obregón. Centro Integral de Apoyo a la Mujer.

Red Nacional de Centros y Programas de Estudios sobre la Mujer y de Género en
Instituciones de Educación Superior de México.

Universidad de Massachusetts.

Fondo de Población de Naciones Unidas.

Establecimiento de nuevos convenios con:

Gobierno del Estado de Morelos.

Instituto Nacional para la Educación de Adultos.

Secretaría de Relaciones Exteriores.

5.4. Participación en Comités de Evaluación

Evaluación institucional y de programas académicos como miembro del Comité de Educación y Humanidades de los Comités Institucionales para la Evaluación de la

Educación Superior. Coordinación Nacional para la Planeación de la Educación Superior. SEP/ANUIES.

Universidad Autónoma de Baja California: Licenciaturas en Filosofía, Historia y Lengua y Literatura de Hispanoamérica. Así como del Instituto de Investigaciones Históricas. Tijuana, Baja California. Febrero 1999.

Universidad Autónoma de Querétaro: Técnico en Actuación; Licenciaturas en Lenguas Modernas (español), Lenguas Modernas (inglés), Lenguas Modernas (francés), Música y Filosofía; Especialidad en Psicología de la Infancia y Aprendizajes Escolares y Maestrías en Arte Contemporáneo, Antropología, Educación, Lingüística, Filosofía, Historia y Psicología Educativa. Querétaro, Querétaro. Febrero-marzo de 1999.

Universidad Autónoma de Tamaulipas: Técnico Instructor en Artes y licenciaturas en Enseñanza Artística y Música. Ciudad Victoria, Tamaulipas. Agosto de 1999.

Universidad de Guadalajara: Licenciatura en Música (concertista solista, dirección coral, pedagogía musical, canto y composición) del Centro Universitario de Arte, Arquitectura y Diseño. Guadalajara, Jalisco. Septiembre de 1999.

Universidad Autónoma Benito Juárez de Oaxaca: Licenciatura en Lenguas Extranjeras (inglés). Oaxaca, Oaxaca. Septiembre de 1999.

Universidad Autónoma de Campeche: Licenciaturas en Historia, Literatura y Psicología Educativa; especialidades en Enseñanza de la Historia y Enseñanza de la Literatura; Maestrías en Educación Superior y Psicología Educativa. Así como del Centro de Español Maya. Campeche, Campeche. Octubre de 1999.

Universidad Iberoamericana Golfo-Centro: Licenciaturas en Educación y Ciencias Humanas; Maestrías en Letras Iberoamericanas, Desarrollo de la Educación Básica, Docencia Superior, Investigación Educativa, en Letras Iberoamericanas y Educación Humanística; Doctorado en Educación. Así como de las áreas de Idiomas, los Programas de Desarrollo Educativo y el Centro de Integración Universitaria. Noviembre-diciembre de 1999.

Benemérita Universidad Autónoma de Puebla: Licenciaturas en Filosofía, Historia, Lingüística y Literatura Hispánicas, Antropología y Lenguas Modernas; maestrías en Literatura Mexicana, Estética y Arte y Educación Superior de la Facultad de Filosofía y

Letras. Así como de los Centros de Investigación en Estudios de Género, Investigaciones Filosóficas, Estudios Universitarios e Investigación Teatral. Puebla, Puebla. Diciembre de 1999.

Universidad Autónoma de Sinaloa: Licenciaturas en Ciencias de la Educación e Historia y de las Maestrías en Ciencias de la Educación e Historia Regional. Mazatlán, Sinaloa. Diciembre de 1999.

Arbitraje de los proyectos:

"La perspectiva de género en las políticas públicas: estrategia indispensable para incrementar la participación femenina en los espacios de poder y toma de decisiones".

"Nuevas identidades de género, procesos culturales y cambios sociohistóricos. El movimiento gay en México (1970-1980) a través de la voz y la mirada de sus protagonistas", propuesto por el Consejo Nacional de Ciencia y Tecnología. Convocatoria 1999.

Arbitraje del Premio 1998: Investigación en el campo de los estudios de género.

Convocado por: SSA/Dirección General de Salud Reproductiva/UNAM/PUEG.

Miembro del Grupo de Expertos del Fondo de Población de Naciones Unidas (UNPFA) para la Evaluación de la Aplicación de Programa de Acción de la Conferencia Internacional sobre la Población y el Desarrollo. La Haya, Holanda. Febrero de 1999.

Colaboración con el Fondo de Población de las Naciones Unidas en Nueva York (UNPFA), en la evaluación de las estrategias y modalidades de apoyo del UNPFA en México para el gobierno mexicano para el desarrollo de acciones en salud reproductiva.

ANEXO 6

ACTIVIDADES DE EXTENSIÓN ACADÉMICA Y DIFUSIÓN

6.1. Eventos organizados por el PUEG

Coloquios, seminarios, reuniones, simposios, conferencias, etcétera.

Seminario: *Sexualidades y espacios*.

Impartido por: Dra. Beverly Skeggs de Lancaster University.

Organizado por: UNAM/PUEG/El Colegio de México/UAM-Xochimilco.

Lugar: ciudad de México.

Fecha: 23 y 24 de marzo de 1999.

Conferencia: *Identidades sexuales, teoría queer y producción cultural en América Latina*.

Dictada por: doctor W. D. Foster, de la Universidad de Arizona.

Organizado por: UNAM/PUEG/Coordinación de Diversidad Sexual.

Lugar: ciudad de México.

Fecha: 2 de julio de 1999.

Primer Coloquio de Investigación: *Mujeres en Cargos de Dirección y Ámbito Laboral*.

Organizado por: UNAM/PUEG/Facultad de Ciencias Políticas y Sociales/Universidad Iberoamericana/Proyecto Mujeres en Cargos de Dirección del Sector Privado, Empresarias y Ejecutivas.

Lugar: ciudad de México.

Fecha: 7 y 8 de julio de 1999.

Coloquio Filosofía y Género.

Dentro del XIV Congreso Interamericano de Filosofía y X Congreso Nacional de Filosofía.

Organizado por: UNAM/PUEG/Benemérita Universidad Autónoma de Puebla/Facultad de Filosofía y Letras/Asociación Filosófica de México/Asociación Interamericana de Filosofía.

Lugar: Puebla, Puebla.

Fecha: 16 al 20 de agosto de 1999.

Primer Coloquio Nacional de Centros y Programas Feministas en Instituciones de Educación Superior.

Organizado por: UNAM/PUEG/Universidad de Guadalajara/Centro de Estudios de Género/Programa Interdisciplinarios de Estudios de Género/Programa de Estudios de Género.

Lugar: Chapala, Jalisco.

Fecha: 29 y 24 de septiembre de 1999.

Mesa Reflexiones sobre los Varones y el Poder.

Dentro del Coloquio Nacional de Educación y Derechos Humanos de las Niñas y de las Mujeres.

Organizado por: UNAM/PUEG/Academia Mexicana de Derechos Humanos/Universidad Pedagógica Nacional.

Lugar: ciudad de México.

Fecha: octubre de 1999.

Simposio Participación Masculina en la Salud Sexual y Reproductiva: Nuevos Paradigmas.

Organizado por: IPPF/RHO/AVSC Internacional.

Lugar: Oaxaca, Oaxaca.

Fecha: 1999.

Reunión Los Varones y la Salud Sexual y Reproductiva.

Organizado por: AVSC Internacional y Secretaría de Salud.

Lugar: ciudad de México.

Fecha: 1999

Presentación de libros y materiales didácticos

Presentación de materiales didácticos diseñados para la formación afectiva de la sexualidad:

SexUNAM.

Organizado por: UNAM/PUEG/Coordinación de Educación Sexual SexUNAM.

Lugar: ciudad de México.

Fecha: 6 de abril de 1999.

Presentación del Libro de Marina Fe, coord., *Otramente: lectura y escritura feministas.*

México, UNAM/PUEG/Facultad de Filosofía y Letras/Fondo de Cultura Económica, 1999.

Dentro de la XXVIII Feria Metropolitana del Libro.

Organizado por: UNAM/PUEG/Dirección General de Publicaciones y Fomento Editorial.

Lugar: ciudad de México.

Fecha: 22 de mayo de 1999.

Presentación del libro Guillermo Nuñez Noriega, *Sexo entre varones. Poder y resistencia en el campo sexual.* México, UNAM/PUEG/El Colegio de Sonora/Miguel Ángel Porrúa, 1999.

Dentro de la XXVIII Feria Metropolitana del Libro.

Organizado por: UNAM//PUEG/Dirección General de Publicaciones y Fomento Editorial.

Lugar: ciudad de México.

Fecha: 22 de mayo de 1999.

Otros

Organización y coordinación de la página electrónica de la Red Latinoamericana de Género, Ciencia y Tecnología: Inventando Ciencia y Tecnología Accesibles (INCITA).

Organización y coordinación de la base de datos bibliográficos "Las mujeres y el trabajo".

Organización y coordinación del Proyecto de Incorporación de la Perspectiva de Género en los Programas de la Dirección General de Planeación de la Secretaría de Medio Ambiente, Recursos Naturales y Pesca.

6.2. Ponencias y conferencias

Organizadas por el PUEG

DIRECCIÓN

Dra. Graciela Hierro

Ponencia: *Género y políticas de educación superior en México.*

Dentro del Primer Coloquio Nacional de Centros y Programas Feministas en Instituciones de Educación Superior de México.

Organizado por: UNAM/PUEG/Universidad de Guadalajara/Centro de Estudios de Género/Programa Interdisciplinario de Estudios de Género y Programa de Estudios de Género.

Lugar: Chapala, Jalisco.

Fecha: 20 de septiembre de 1999.

COORDINACIÓN ACADÉMICA TEÓRICO-METODOLÓGICA

Mtra: Gloria Careaga

Conferencia: *Políticas públicas.*

Organizada por: UNAM/PUEG.

Lugar: ciudad de México.

Fecha: 22 de enero de 1999.

COORDINACIÓN ACADÉMICA EDUCACIÓN

Mtra. Lorenia Parada

Ponencia: *El movimiento feminista en México de los años 70's a la actualidad.*

Dentro del Seminario *Género y sexualidad.*

Organizado por: UNAM/PUEG.

Fecha: 25 de enero de 1999.

Ponencia: *Avances sobre un diagnóstico de centros y programas.*

Dentro del: Primer Coloquio Nacional de Centros y Programas Feministas en Instituciones de Educación Superior.

Organizado por: UNAM/PUEG/Universidad de Guadalajara/Centro de Estudios de Género/Programa Interdisciplinario de Estudios de Género/Programa de Estudios de Género.

Lugar: Chapala, Jalisco.

Fecha: septiembre de 1999.

Con otras entidades universitarias

DIRECCIÓN

Dra. Graciela Hierro

Ponencia: *Ética y sexualidad.*

Dentro del curso *Sexualidad y educación sexual.*

Organizado por: UNAM/Escuela Nacional de Estudios Profesionales-Iztacala/División de Extensión Universitaria.

Lugar: Los Reyes Iztacala, Estado de México.

Fecha: 15 de enero de 1999.

Ponencia: *El Programa Universitario de Estudios de Género de la UNAM. Algunos resultados y proyectos.*

Dentro de las Primeras Jornadas: Desarrollo de los Estudios de Género en las Instituciones de Educación Superior.

Organizado por: UNAM/Facultad de Ciencias Políticas y Sociales/Centro de Investigaciones y Estudios Superiores en Antropología Social.

Lugar: ciudad de México.

Fecha: 3 de marzo de 1999.

COORDINACIÓN ACADÉMICA EDUCACIÓN SEXUAL

Mtra. Patricia Piñones

Ponencia: *Jóvenes, sexualidad y perspectiva de género.*

Organizado por: UNAM/Escuela Nacional de Trabajo Social.

Lugar: ciudad de México.

Fecha: enero de 1999.

Ponencia: *Modelo SexUNAM.*

Dentro del Encuentro sobre Educación Integral de las y los Jóvenes.

Organizado por: UNAM/Dirección General de Servicios Médicos.

Lugar: ciudad de México.

Fecha: marzo de 1999.

Ponencia: *Género y adolescencia, su sexualidad.*

Organizado por: UNAM/Dirección General de Servicios Médicos.

Lugar: ciudad de México.

Fecha: septiembre de 1999.

Distrito Federal

DIRECCIÓN

Dra. Graciela Hierro

Ponencia: *El feminismo y la docencia.*

Dentro del Programa de Educación y Género.

Organizado por: Grupo de Educación Popular con Mujeres, A. C.

Lugar: ciudad de México.

Fecha: 22 de enero de 1999.

Ponencia: *Género y empoderamiento.*

Dentro del Panel: Género: Encuentros y Desencuentros. Primer Coloquio Internacional de Posgrado, Investigación y Educación Continua: la Humanidad Frente al Tercer Milenio: Temores y Retos.

Organizado por: Universidad Intercontinental.

Lugar: ciudad de México.

Fecha: 11 de septiembre de 1999.

Ponencia: *Género y educación.*

Dentro del Coloquio Nacional en Educación y Derechos Humanos de las Niñas y de las Mujeres.

Organizado por: Academia Mexicana de Derechos Humanos/Universidad Pedagógica Nacional.

Lugar: ciudad de México.

Fecha: 22 de octubre de 1999.

Ponencia: *Mitografías feministas: los misterios de lo femenino.*

Dentro de la Mesa Redonda: Pensar en Femenino, Seducción y Simulacro. VI Jornadas Culturales: Tramas de lo Femenino.

Organizado por: Universidad del Claustro de Sor Juana.

Lugar: ciudad de México.

Fecha: 10 de noviembre de 1999.

COORDINACIÓN ACADÉMICA TEÓRICO-METODOLÓGICA

Mtra: Gloria Careaga

Conferencia: *Salud reproductiva.*

Organizada por: GDF/Dirección de Servicios de Salud del Distrito Federal.

Lugar: ciudad de México.

Fecha: 10 de marzo de 1999.

Conferencia: *Políticas internacionales respecto a la participación del hombre en la salud sexual y reproductiva.*

Organizada por: AVSC.

Lugar: ciudad de México.

Fecha: marzo de 1999.

Conferencia: *La perspectiva de género en las políticas públicas.*

Dirigida a profesionales de las ciencias sociales.

Dentro del Congreso Nacional de Ciencias Sociales.

Organizado por: Sociedad Mexicana de Ciencias Sociales.

Lugar: ciudad de México.

Fecha: 22 de abril de 1999.

Conferencia: *Logros y retos en las conferencias internacionales de Naciones Unidas.*

Dictada a mujeres líderes.

Organizada por: ONU/Comité Nacional de Mujeres.

Lugar: ciudad de México.

Fecha: 20 de mayo de 1999.

COORDINACIÓN ACADÉMICA CIUDADANÍA Y DEMOCRACIA

Dra. Griselda Gutiérrez

Conferencia: *Tiempo de mujer: utopía y posibilidades.*

Dentro de las VI Jornadas Culturales: Trama de lo Femenino.

Organizado por: Universidad del Claustro de Sor Juana.

Lugar: ciudad de México.

Fecha: 12 de noviembre de 1999.

COORDINACIÓN ACADÉMICA DIVERSIDAD SEXUAL

Mtro. Porfirio Hernández

Ponencia: *Diversidad sexual y educación en México.*

Dentro del Coloquio Nacional de Educación en Derechos Humanos de las Mujeres y las Niñas.

Organizado por: Academia Mexicana de Derechos Humanos/Universidad Pedagógica Nacional.

Lugar: ciudad de México.

Fecha: octubre de 1999.

Ponencia: *Violencia ante la orientación sexual: mujeres lesbianas y bisexuales.*

Dentro del Día Internacional de la No Violencia contra las Mujeres.

Organizado por: Red Nacional contra la Violencia hacia las Mujeres/Hombres Jóvenes.

Lugar: ciudad de México.

Fecha: 25 de noviembre de 1999.

COORDINACIÓN ACADÉMICA MASCULINIDAD

Mtro. Javier Alatorre

Ponencia: *Sexualidad masculina: prácticas y riesgos.*

Dentro del Seminario de Educación a Distancia.

Organizado por: Instituto Politécnico Nacional/Conmujer.

Lugar: ciudad de México.

Fecha: 7 de julio de 1999.

Ponencia: *La participación del hombre en la salud sexual y reproductiva.*

Dentro del Simposium El Cambio de Paradigmas: de la Planificación Familiar a la Salud Reproductiva.

Organizado por: Secretaría de Salud.

Lugar: ciudad de México.

Fecha: octubre de 1999.

Ponencia: *La masculinidad.*

Dentro del Seminario de Investigadores Jóvenes del Programa de Salud Reproductiva y Sociedad.

Organizado por: El Colegio de México.

Lugar: ciudad de México.

Fecha: noviembre de 1999.

Ponencia: *El comportamiento violento contra las mujeres.*

Dentro de la Mesa Redonda.

Organizado por: Gobierno del Distrito Federal.

Lugar: ciudad de México.

Fecha: noviembre de 1999.

COORDINACIÓN ACADÉMICA SALUD REPRODUCTIVA

Mtra. Elsa Guevara Ruiseñor

Ponencia: *Adolescentes y derechos reproductivos.*

Dentro de las Jornadas Delegacionales en Salud Reproductiva.

Organizado por: GDF- Delegación Xochimilco/Centro Integral de Apoyo a la Mujer.

Lugar: ciudad de México.

Fecha: 8 de octubre de 1999.

COORDINACIÓN ACADÉMICA EDUCACIÓN SEXUAL

Mtra. Patricia Piñones

Ponencia: *Adolescencia y sexualidad.*

Organizado por: GDF-Delegación Xochimilco/Centro Integral de Atención a la Mujer.

Lugar: ciudad de México.

Fecha: octubre de 1999.

Ponencia: *Derechos humanos y salud sexual y reproductiva de las y los jóvenes.*

Organizado por: CNDH/Universidad Pedagógica Nacional.

Lugar: ciudad de México.

Fecha: noviembre de 1999.

Ponencia: *Los jóvenes y la sexualidad.*

Dentro del Ciclo Jóvenes por la Ciudad.

Organizado por: Gobierno del Distrito Federal.

Lugar: ciudad de México.

Fecha: noviembre de 1999.

Ponencia: *Obstáculos y puentes de comunicación en las acciones educativas.*

Organizado por: Secretaría de Relaciones Exteriores/Crefal/INEA.

Lugar: ciudad de México.

Fecha: noviembre de 1999.

En otros estados de la República

DIRECCIÓN

Dra. Graciela Hierro

Conferencia: *Ética y género*.

Dentro del ciclo de conferencias Género, ¿la última revolución?

Organizado por: Universidad Autónoma de Campeche.

Lugar: San Francisco de Campeche, Campeche.

Fecha: 26 de marzo de 1999.

Ponencia: *Género, valores y democracia*.

Dentro del Foro Nacional La Investigación Educativa y el Conocimiento sobre los Alumnos.

Organizado por: Universidad de Colima.

Lugar: Colima, Colima.

Fecha: 2 al 4 de junio de 1999.

Conferencia: *Historia de mi educación*.

Dentro del ciclo de conferencias Mujeres exitosas.

Organizado por: Asociación Colimense de Universitarias.

Lugar: Colima, Colima.

Fecha: 16 de julio de 1999.

Ponencia: *Formación pedagógica de los personajes femeninos de Rosario Castellanos*.

Dentro del Primer Congreso Internacional de Literatura Mexicana: El Eco de su Voz: a 25 Años de la Muerte de Rosario Castellanos.

Organizado por: Universidad Autónoma de Chiapas/Universidad de Puerto Rico-Aguadilla.

Lugar: Tuxtla de Gutiérrez, Chiapas.

Fecha: 6 de agosto de 1999.

Ponencia: *Placer y empoderamiento del feminismo de fin de siglo.*

Dentro del Coloquio de Filosofía y Género, XIV Congreso Interamericano de Filosofía y X Congreso Nacional de Filosofía.

Organizado por: Benemérita Universidad Autónoma de Puebla/Facultad de Filosofía y Letras/Asociación Filosófica de México/Asociación Interamericana de Filosofía.

Lugar: Puebla, Puebla.

Fecha: 18 de agosto de 1999.

Ponencia: *Género y climaterio: la calidad de vida después de los cuarenta años.*

Dentro del Tercer Seminario para Mujeres El Arte de ser Mujer.

Organizado por: Desarrollo Integral de la Familia/Sistema Municipal Atizapán de Zaragoza.

Lugar: Atizapán de Zaragoza.

Fecha: 29 de septiembre de 1999.

Conferencia magistral: *Género y violencia.*

Organizado por: Universidad Mundial, I. P.

Lugar: San José del Cabo, Baja California Sur.

Fecha: 1 de noviembre de 1999.

Conferencia: *Educación y género.*

Dentro del Simposio Tendencias y Retos de la Educación Media Superior hacia al Siglo XXI.

Organizado por: Universidad de Guadalajara/Sistema de Educación Media Superior.

Lugar: Guadalajara, Jalisco.

Fecha: 26 de noviembre de 1999.

COORDINACIÓN ACADÉMICA TEÓRICO-METODOLÓGICA

Mtra: Gloria Careaga

Conferencia: *Mujeres universitarias.*

Organizada por: Universidad Autónoma de Querétaro.

Lugar: Querétaro, Querétaro.

Fecha: 9 de marzo de 1999.

COORDINACIÓN ACADÉMICA DE CULTURA

Mtra. Márgara Millán

Ponencia: *Las fronteras del ella: un estudio de recepción videográfica.*

Dentro del III Coloquio Internacional Miguel Méndez: La Frontera, Una Nueva Concepción Cultural.

Organizado por: UNAM/Dirección General de Intercambio Académico/Instituto Sudcaliforniano de Cultura/California State University, Northridge/Arizona State University/ The University of New Mexico/Université Paris III/Université Libre de Bruxelles/ Universidad Nacional de Salta, Argentina, entre otros.

Lugar: La Paz, Baja California Sur.

Fecha: febrero de 1999.

COORDINACIÓN ACADÉMICA MEDIO AMBIENTE

Dra. Margarita Velázquez

Ponencia: *La perspectiva de género en el enfoque de sustentabilidad.*

Dentro del Seminario Permanente de Manejo Integrado de Recursos Costeros.

Organizado por: Universidad de Quintana Roo.

Lugar: Chetumal, Quintana Roo.

Fecha: 23 de febrero de 1999.

Ponencia: *Sustentabilidad y género en la zona maya de Quintana Roo.*

Dirigida a estudiantes de la Universidad de Augsburg.

Organizado por: Centro de Educación Mundial en América Latina.

Lugar: Cuernavaca, Morelos.

Fecha: 24 de marzo de 1999.

Ponencia: *La perspectiva de género en la política ambiental.*

Dentro del taller del mismo nombre.

Organizado por: Semarnap/Unión Mundial por la Naturaleza.

Lugar: Cuernavaca, Morelos.

Fecha: Mayo de 1999.

Conferencia: *Sustentabilidad social y género.*

Dentro del Curso-Seminario de Investigación en Agroecología.

Organizado por: Colegio de Posgraduados.

Lugar: Montecillos, Texcoco, Estado de México.

Fecha: 5 de julio de 1999.

Internacionales

COORDINACIÓN ACADÉMICA TEÓRICO-METODOLÓGICA

Mtra: Gloria Careaga

Ponencia: *Retos para la introducción de la perspectiva de género.*

Dentro del Encuentro Latinoamericano y Caribeño de Centros de Estudios de Género.

Organizado por: Universidad de Panamá.

Lugar: Panamá, Panamá.

Fecha: agosto de 1999. Panamá.

Ponencia: *Relaciones familiares.*

Dentro del Congreso Iberoamericano de Psicología.

Organizado por: Sociedad Iberoamericana de Psicología.

Lugar: Panamá, Panamá.

Fecha: agosto de 1999.

COORDINACIÓN ACADÉMICA DIVERSIDAD SEXUAL

Mtro. Porfirio Hernández

Ponencia: *La construcción de la identidad gay en jóvenes pertenecientes a un grupo gay de la ciudad de México.*

Dentro de Second International Conference Sexual Diversity and Human Rights.

Organizada por: Universidad Metropolitana de Manchester/Departamento de Sociología.

Lugar: Manchester, Inglaterra.

Fecha: julio de 1999.

COORDINACIÓN ACADÉMICA MASCULINIDAD

Mtro. Javier Alatorre

Ponencia: *Significados y prácticas de la paternidad en la ciudad de México.*

Dentro del Foro Regional La Paternidad en las Américas.

Lugar: Lima, Perú.

Fecha: junio de 1999.

COORDINACIÓN ACADÉMICA SALUD REPRODUCTIVA

Mtra. Elsa Guevara

Ponencia: *La corresponsabilidad ética de los varones frente al aborto.*

Dentro de las Primeras Jornadas Australes Interdisciplinarias sobre Mujer y Desarrollo.

Organizado por: Universidad Austral de Chile/Facultad de Medicina.

Lugar: Valdivia, Chile.

Fecha: mayo de 1999.

Ponencia: *Desafíos y propuestas para la acción.*

Dentro del III Taller Internacional: Mujeres en el Umbral del Siglo XXI.

Organizado por: Universidad de La Habana/Cátedra de la Mujer.

Lugar: La Habana, Cuba.

Fecha: 29 de octubre de 1999.

6.3. Entrevistas y participación en programas de radio y TV

Graciela Hierro, "Nosotras decidimos" (entrevista), en *Una. Revista de las Mujeres en la Cultura*, núm. 10. México, 1999, pp. 30-31. (Patricia Cruz Castro, entrevistadora.)

COORDINACIÓN ACADÉMICA FUERZA DE TRABAJO Y ECONOMÍA

Asesoría al programa de TV *Taller de sexualidad sobre el tema: el hostigamiento sexual.*

Producido por: Canal 11.

Fecha: 1999.

COORDINACIÓN ACADÉMICA DE EDUCACIÓN SEXUAL

Participación en el programa de TV *La sexualidad de las y los jóvenes*.

Producido por: Canal 11.

Fecha: febrero de 1999.

Participación en el programa de TV *SexUNAM: un modelo de formación de promotoras/es jóvenes en la UNAM*.

Producido por: TV-UNAM.

Fecha: marzo de 1999.

Participación en el programa de TV *Estereotipos de género en la crianza y la educación de la sexualidad de las y los jóvenes*.

Producido por: Canal 11.

Fecha: marzo de 1999.

Participación en el programa de radio *Dejemos de ser pacientes. Modelo SexUNAM, presentación de materiales*.

Producido por: Radio Educación.

Fecha: marzo de 1999.

Participación en el programa de Radio *Taloneando Espacios. La propuesta de SexUNAM en la formación para una sexualidad placentera*

Producido por: Radio UNAM

Fecha: marzo de 1999

Participación en el programa de TV *Tendiendo puentes de comunicación entre padres, madres e hijas-hijos*.

Producido por: Canal 11.

Fecha: mayo de 1999.

Participación en el programa de TV *Tendiendo puentes de comunicación entre maestras/os, alumnas y alumnos: SexUNAM.*

Producido por: Canal 11.

Fecha: mayo de 1999.

Participación en el programa de radio *Los derechos de los y las jóvenes en una propuesta educativa. Modelo SexUNAM.*

Producido por: Radio Educación.

Fecha: noviembre de 1999.

6.4. Participación en comités editoriales

Participación en:

Comité Editorial de la revista *Debate Feminista* (desde 1992).

Participación en dictámenes de edición:

Artículo: "Aspectos legales y políticos del aborto en Estados Unidos".

Solicitado por: UNAM/Centro de Investigaciones sobre América del Norte. 1999.

Artículo: "Perspectiva de género sí, feminismo no. Dolores y malestares del feminismo en la academia mexicana". 1999.

Artículo: "Currículum oculto en las ciencias. Reflexiones en torno al peso simbólico en la vida académica", capítulo del libro: *Género y educación superior en México, Inglaterra y Estados Unidos.*

Solicitado por: Colegio de Postgraduados en Ciencias Agrícolas- Área de Género, 1999

Texto: María Consuelo Mejía Piñeros, *La democracia y las mujeres mexicanas*.

Solicitado por: UNAM/Centro de Investigaciones Interdisciplinarias en Ciencias/Humanidades. Febrero de 1999.

6.5. Participación en Eventos de Extensión

Presentaciones de libros (comentaristas y moderadores)

Comentarista en la presentación del libro: de Verónica Vázquez (coord.). *Género, sustentabilidad y cambio social en el México rural*. México, Colegio de Posgraduados, 1999.

Organizado por: Colegio de Posgraduados

Lugar: ciudad de México

Fecha: 7 de abril de 1999

Moderación en la presentación del libro de Marina Fe, *Otramente: lectura y escritura feministas*.

Organizado por: UNAM/PUEG/FCE.

Lugar: ciudad de México.

Fecha: 18 de mayo de 1999.

Moderación de la presentación del libro de Guillermo Núñez Noriega, *Sexo entre varones. Poder y resistencia en el campo sexual*. México, UNAM/PUEG/El Colegio de Sonora/Miguel Ángel Porrúa, 1999.

Dentro de: XXVIII Feria Metropolitana del Libro.

Organizado por: UNAM/Dirección General de Publicaciones y Fomento Editorial/PUEG.

Lugar: ciudad de México.

Fecha: 22 de mayo de 1999.

Presentación del libro de Adriana Ortiz Ortega, comp., *Los derechos reproductivos de las mujeres: Un debate sobre justicia social en México*.

Organizado por: Ashoka Emprendedores Sociales, A. C./Edamex/Universidad Autónoma Metropolitana-Xochimilco.

Lugar: ciudad de México.

Fecha: 29 de septiembre de 1999.

Comentarista del artículo de Virginia Meza, "El clamor del movimiento Lib: el cuestionario del feminismo", en Yoshie Amahara, coord., *Voces de las mujeres japonesas*. México, Colmex/Centro de Estudios de Asia y África, 1999.

Participación en mesas redondas, paneles, etcétera

Participación en la mesa redonda "La pareja desde la perspectiva masculina".

Organizado por: UNAM/Programa de Psicología Social.

Fecha: febrero de 1999.

Participación en el panel "Salud reproductiva en grupos prioritarios de la población: el hombre y la salud reproductiva".

Dentro del Proyecto de Cooperación y Asistencia Técnica Horizontal Sur-Sur.

Organizado por la Secretaría de Salud.

Fecha: febrero de 1999

Moderación de la mesa "El papel de las mujeres en las áreas protegidas naturales".

Organizado por: Secretaría de Medio Ambiente, Recursos Naturales y Pesca.

Lugar: ciudad de México

Fecha: 12 de marzo de 1999.

Moderación del panel "Globalización: viejos y nuevos internacionalismos".

Dentro del Seminario-Taller Globalización: Paradojas y Utopías.

Organizado por: UNAM/CRIM/IAL/Secretaría de Relaciones Exteriores.

Cuernavaca, Morelos.

Fecha: abril de 1999.

Moderación de la mesa redonda "Educación, comunicación y cultura".

Dentro del ciclo de mesas redondas "Hacia un nuevo proyecto de nación"

Organizado por: Fundación Heberto Castillo.

Lugar: ciudad de México.

Fecha: 7 de octubre de 1999.

Moderación de la mesa redonda "Sobre el concepto de consentimiento informado".

Organizado por: El Colegio de México.

Fecha: noviembre de 1999.

6.6 Publicaciones

Gloria Careaga, "Derechos humanos de las mujeres y las niñas", en *Las mujeres mexicanas en el tercer milenio. Balance de la Plataforma de Acción de Beijing desde las Mujeres de Organizaciones Civiles*. México, Coordinación Nacional de Mujeres de Organismos Civiles, Milenio Feminista, 1999.

Gloria Careaga, "Elementos para el análisis de los derechos sexuales", en *México diverso y desigual*. México, Colmex/SOMEDE, 1999.

Graciela Hierro, "Los feminismos al final del milenio", en "Arena", supl. cultural de *Excelsior*, año 1, tomo 1, núm. 28. México, domingo 15 de agosto de 1999, p. 8.

Graciela Hierro; "Filosofía y feminismo", en Ivonne Siu Bermúdez *et. al.*, *Antología Latinoamericana y del Caribe: Mujer y Género. Periodo 80-90*. Managua, UCA, 1999, pp. 45-55.

Griselda Gutiérrez, "Ciudadanización de la política", en Mariflor Aguilar, comp., *Límites de la subjetividad*. México, UNAM/Facultad de Filosofía y Letras/Fontamara, 1999.

En prensa

Graciela Hierro, "El eterno femenino de Rosario Castellanos". México, septiembre de 1999, 8 pp. (artículo para la revista *Fem*) (en prensa).

Graciela Hierro, "Los estudios de género y los derechos humanos de las mujeres". México, agosto de 1999, 15 pp. (artículo para la *Revista de Filosofía de la Universidad Veracruzana*) (en prensa).

Griselda Gutiérrez, "La perspectiva de género y su contribución al horizonte epistémico contemporáneo", en *Red de Género, Ciencia y Tecnología*. Buenos Aires, Argentina (en prensa).

En etapa de dictaminación

Márgara Millán, ed., *Cartografías del feminismo mexicano: 1970-2000*. México, UNAM/PUEG, 1999. (En dictamen para su publicación.)

Reportes de investigación, en proceso de dictaminación para ser publicados:

Andrés López Ojeda, "Las condiciones de trabajo de las enfermeras nocturnas del sector público: un estudio de caso".

Bethsaida Maldonado Lagunas, "Jubilación femenina y masculina en México".

Hilda Rodríguez Loredo, "Rostros femeninos de América Latina. Su expresión a través de un índice de desarrollo de género".

Jenny Lourdes Montero Justiniano, "En busca de más y mejores empleos para las mujeres. ¿Es posible globalizar la equidad?"

Jorge Enrique Horbath Corredor, "Los determinantes de la vulnerabilidad laboral entre hombres y mujeres después de la crisis de 1995: un análisis desde la perspectiva de género".

Juan Manuel Contreras Urbina, "Mujeres y hombres profesionistas, su participación laboral en los noventa".

Laura E. Vidal Fernández, "De Paraíso a Carolina. Experiencias migratorias y laborales de mujeres despulpadoras de jaiba".

María del Rosario Mendieta Aznar, "La envidia en el ámbito laboral: una perspectiva de género".

María Elena Jarquín Sánchez, "La zapatilla de cristal. Inequidades del trabajo femenino familiar en la industria del calzado".

Marta Caballero García, "Abuelas, madres, nietas. Generaciones y vida laboral".

Norma Angélica Gómez Méndez, "Mujeres, manufactura y liberalización económica, 1990-1997 ¿Qué tanto hemos ganado?"

Silvia López Estrada, "Diferencias de género en el uso y significados de la casa como lugar de trabajo en trabajadores por cuenta propia en el hogar: Tijuana".

Compilación de artículos de investigadoras mexicanas y extranjeras para el número correspondiente a julio de 2000 de la *Revista Investigación Económica*, editada por la Facultad de Economía de la UNAM, número dedicado al tema de "Economía y género":

Antonieta Barrón Pérez, "Cambios en las relaciones salariales en los mercados de trabajo rurales en México".

Brígida García y Orlandina de Oliveira, "La división del trabajo en las familias mexicanas: los aportes de la investigación reciente".

Deborah M. Figart y Ellen Mutari, "Long Hours and Short Hours: What can North America learn from Europe".

Edith Pacheco, "Participación femenina en el mercado de trabajo y seguridad social".

Flérida Guzmán Gallangos, "Segregación ocupacional por género en México, 1997".

Myra H. Strober, "Feminist economics and the concepts of value, efficiency, scarcity, selfishness, and competition: implications for education".

Prue Hyman, "Earnings differentials- wide and ever widening: challenging the orthodox rationales".